

## **Prevádzkový poriadok prevádzkovateľa distribučnej sústavy spoločnosti Západoslovenská distribučná a.s.**

Bratislava 1. 4. 2023

**Autor:**

Západoslovenská distribučná, a.s.

Názov dokumentu: Prevádzkový poriadok prevádzkovateľa distribučnej sústavy spoločnosti Západoslovenská distribučná a.s.  
Rozdeľovník:  
Dátum: 1. 4. 2023  
Verzia:  
Počet strán: 108

1/108

**Obsah**

<b>1. ÚVODNÉ USTANOVENIA</b>	<b>5</b>
<b>2. ZMLUVA O PRIPOJENÍ DO DISTRIBUČNEJ SÚSTAVY</b>	<b>7</b>
2.1 Všeobecné ustanovenia	7
2.2 Podklady predkladané spolu so žiadosťou o pripojenie v elektroenergetického zariadenia do distribučnej sústavy	16
2.3 Osobitné ustanovenia o rozšírení distribučnej sústavy v prípade zariadenia na výrobu elektriny z obnoviteľných zdrojov energie a vysoko účinnou kombinovanou výrobou výrobcu elektriny s právom na podporu	16
2.4 Osobitné ustanovenia o pripojení zariadenia na výrobu elektriny a zariadenia na uskladňovanie elektriny do distribučnej sústavy	16
<b>3. ZMLUVA O PRÍSTUPE DO DISTRIBUČNEJ SÚSTAVY A DISTRIBÚCII ELEKTRINY</b>	<b>19</b>
3.1 Všeobecné ustanovenia	19
3.2 Práva a povinnosti prevádzkovateľa distribučnej sústavy	20
3.3 Povinnosti užívateľa distribučnej sústavy	21
3.4 Meranie elektriny a vykonávanie odpočtov	23
3.5 Platobné a fakturačné podmienky	23
3.6 Obmedzenie a prerušenie distribúcie elektriny	24
3.7 Ukončenie a zánik zmluvy o prístupe do distribučnej sústavy a distribúcii elektriny	27
3.8 Reklamácie	28
3.9 Závislý odberateľ elektriny v domácnosti	28
<b>4. RÁMCOVÁ DISTRIBUČNÁ ZMLUVA</b>	<b>30</b>
4.1 Podmienky uzatvorenia rámcovej distribučnej zmluvy	30
4.2 Osobitné podmienky pre dodávateľov elektriny ktorí dodávajú elektrinu koncovým odberateľom elektriny v domácnosti do odberných miest spoločných častí a spoločných zariadení bytového domu (ďalej len „OM bytového domu“)	31
4.3 Identifikácia odberných miest zásobovaných dodávateľom elektriny	32
4.4 Práva a povinnosti prevádzkovateľa distribučnej sústavy	32
4.5 Práva a povinnosti dodávateľa elektriny	33
4.6 Ceny a spôsob úhrady platieb	34
4.7 Platobné podmienky	35
4.8 Obmedzenie prerušenie alebo ukončenie distribúcie do odberného miesta	36
4.9 Reklamácie	39
4.10 Ukončenie a zánik rámcovej distribučnej zmluvy	39
4.11 Prechodné a záverečné ustanovenia	40
4.12 Závislý odberateľ elektriny v domácnosti	40
<b>5. (ZRUŠENÁ)</b>	
<b>6. (ZRUŠENÁ)</b>	
<b>7. ZMENA DODÁVATEĽA ELEKTRINY A ZMENA BILANČNEJ SKUPINY</b>	<b>43</b>
7.1 Spoločné ustanovenia ku zmene dodávateľa elektriny a zmene bilančnej skupiny	43
7.2 Zmena dodávateľa elektriny	44
7.3 Zmena bilančnej skupiny 7.4 Zmena subjektu zúčtovania na odovzdávacom mieste	46

<b>8. BILANCOVANIE</b>	<b>55</b>
8.1 Všeobecné ustanovenia	55
8.2 Vyhodnocovanie a zúčtovanie a vysporiadanie odchýlky	55
<b>9. TYPOVÉ DIAGRAMY ODBERU</b>	<b>55</b>
9.1 Priradenie typového diagramu odberu (ďalej len „TDO“) odbernému miestu	55
9.2 Spôsob priradenia TDO a údaje charakterizujúce typ odberu alebo dodávky	55
9.3 Zmeny v priebehu vyhodnocovaného obdobia	55
9.4 Typový diagram odberu	56
9.5 Stanovenie predpokladanej ročnej spotreby	56
<b>10. VÝMENA DÁT A ÚDAJOV</b>	<b>58</b>
<b>11. (ZRUŠENÁ)</b>	
<b>12. NÁRODNÝ JADROVÝ FOND</b>	<b>59</b>
<b>13. MERANIE A ODPOČTY</b>	<b>60</b>
13.1 Typy meraní meracie miesta a meracie zariadenia	60
13.2 Meracie obvody	62
13.3 Odpočty a poskytovanie dát	62
13.4 Spôsoby získavania náhradných hodnôt	63
13.5 Nemerané odbery	64
13.6 Krátkodobé odbery	65
13.7 Skúšobná prevádzka	67
13.8 Sezónne odbery	67
13.9 HDO – hromadné diaľkové ovládanie	68
<b>14. DODÁVATEĽ POSLEDNEJ INŠTANCIE</b>	<b>69</b>
<b>15. VYKUP ELEKTRINY DODÁVATEĽOM POSLEDNEJ INŠTANCIE</b>	<b>71</b>
<b>16. REKLAMAČNÝ PORIADOK ALTERNATÍVNE RIEŠENIE SPOROV</b>	<b>72</b>
16.1 Reklamačný poriadok pre rámcovú distribučnú zmluvu	72
16.2 Reklamačný poriadok pre samostatné zmluvy o prístupe do distribučnej sústavy a distribúcii elektriny	72
16.3 Reklamačný poriadok platný pre koncových odberateľov elektriny	73
16.4 Všeobecné ustanovenia k reklamačným poriadkom	73
16.5 Alternatívne riešenie sporov podľa Zákona o regulácii	74
16.6 Alternatívne riešenie sporov podľa Zákona o ARS	74
<b>17. VYBRANÉ PROCESY</b>	<b>75</b>
<b>18. ZÁVEREČNÉ USTANOVENIA</b>	<b>79</b>
18.1 Vyššia moc	79
18.2 Mlčanlivosť	79
18.3 Zmeny prevádzkového poriadku	79
18.4 Účinnosť prevádzkového poriadku	79
18.5 Poučenie o povinnosti Prevádzkovateľa súvisiace so štandardami kvality	79

<b>PRÍLOHA Č. 1</b>	<b>81</b>
TECHNICKÁ ŠPECIFIKÁCIA	82
<b>PRÍLOHA Č. 2</b>	<b>84</b>
POSTUP PRI VYKONANÍ FUNKČNEJ SKÚŠKY	85
<b>PRÍLOHA Č. 3</b>	<b>90</b>
REKLAMAČNÝ ZÁZNAM	91
<b>PRÍLOHA Č. 4</b>	<b>92</b>
PRERUŠENIE DISTRIBÚCIE	93
<b>PRÍLOHA Č. 5</b>	<b>98</b>
SPÔSOB A FORMA INFORMOVANIA UŽÍVATEĽOV SÚSTAVY O SKUTOČNOSTIACH SÚVISIACICH S OBMEDZENÍM ALEBO PRERUŠENÍM DISTRIBÚCIE ELEKTRINY	99
<b>PRÍLOHA Č. 6</b>	<b>101</b>
ZOZNAM POUŽITÝCH SKRATIEK	102
<b>PRÍLOHA Č. 7</b>	<b>103</b>
OBCHODNÉ PODMIENKY ZMLUVY O PRÍSTUPE DO DISTRIBUČNEJ SÚSTAVY A DISTRIBÚCII ELEKTRINY	104

## 1. ÚVODNÉ USTANOVENIA

- 1.1 Tento prevádzkový poriadok je vypracovaný podľa § 45 ods. 5 zákona č. 250/2012 Z. z. o regulácii v sieťových odvetviach v znení neskorších predpisov (ďalej len „**zákon o regulácii**“) a je záväzný pre Prevádzkovateľa a všetkých účastníkov trhu s elektrinou na jeho časti vymedzeného územia.
- 1.2 Základom pre vypracovanie tohto prevádzkového poriadku bol vzorový prevádzkový poriadok zo dňa 17. 04. 2014 vypracovaný Úradom pre reguláciu sieťových odvetví (ďalej len „**Úrad**“).
- 1.3 Prevádzkovateľ pri výkone svojej činnosti zabezpečuje oznamovanie informácií užívateľom distribučnej sústavy miestne obvyklým spôsobom (napr. vyhlásenie miestnym rozhlasom, výveskou na verejne prístupnom mieste, v tlači a podobne), ak tento prevádzkový poriadok alebo osobitný predpis neustanovuje inak.
- 1.4 V prípade, že Prevádzkovateľ vykonáva písomný úkon v listinnej podobe (ďalej len „**písomnosť**“) voči užívateľovi distribučnej sústavy, ktorý je potrebné užívateľovi distribučnej sústavy doručiť, platí v prípade neprevzatia písomnosti, že písomnosti boli užívateľovi distribučnej sústavy doručené v posledný deň úložnej lehoty na pošte alebo v deň odmietnutia prevzatia písomnosti. Za doručené sa považujú aj všetky písomnosti, ktoré sa vrátia Prevádzkovateľovi ako nedoručené v dôsledku neznámeho adresáta alebo pre iné dôvody na strane užívateľa distribučnej sústavy spôsobujúce nemožnosť riadneho doručenia písomnosti.
- 1.5 Pojmy, ktoré sú definované pre oblasť elektroenergetiky v zákone č. 251/2012 Z. z. o energetike a o zmene a doplnení niektorých zákonov v znení neskorších predpisov (ďalej len „**Zákon o energetike**“), v zákone č. 309/2009 Z. z. o podpore obnoviteľných zdrojov energie a vysoko účinnej kombinovanej výroby a o zmene a doplnení niektorých zákonov v znení neskorších predpisov (ďalej len „**zákon o OZE a KVET**“) a vo vyhláske Úradu pre reguláciu sieťových odvetví č. 24/2013 Z. z., ktorou sa ustanovujú pravidlá pre fungovanie vnútorného trhu s elektrinou a pravidlá pre fungovanie vnútorného trhu s plynom v znení neskorších predpisov (ďalej len „**Pravidlá trhu**“), majú ten istý význam aj v tomto prevádzkovom poriadku.
- 1.6 Účelom tohto prevádzkového poriadku je transparentným a nediskriminačným spôsobom stanoviť pravidlá týkajúce sa právnych vzťahov, ktoré vznikajú medzi Prevádzkovateľom a ostatnými účastníkmi trhu s elektrinou v súvislosti s činnosťou Prevádzkovateľa, najmä vzťahy vznikajúce pri pripojení do distribučnej sústavy, prístupe do distribučnej sústavy a distribúcií elektriny, pri výmene dát, pridelovaní typových diagramov odberu, zmene dodávateľa elektriny, zmene bilančnej skupiny, vrátane vymedzenia predmetu a základných náležitostí zmlúv uzatváraných v súvislosti činnosťou Prevádzkovateľa a popisu jednotlivých procesných postupov pri činnosti Prevádzkovateľa.
- 1.7 V prípade rozporu medzi ustanoveniami zmluvy uzatvorenej medzi Prevádzkovateľom a iným účastníkom trhu s elektrinou a ustanoveniami tohto prevádzkového poriadku, majú ustanovenia tohto prevádzkového poriadku prednosť.
- 1.8 Pojmy, ktoré nie sú upravené všeobecne záväznými právnymi predpismi, a sú použité v tomto prevádzkovom poriadku majú nasledovný význam:
  - **Prevádzkovateľ** spoločnosť Západoslovenská distribučná, a.s. so sídlom Čulenova 6, 816 47 Bratislava, IČO: 36 361 518, zapísaná v Obchodnom registri Okresného súdu Bratislava I, Oddiel Sa, Vložka číslo: 3879/B, www.zsdis.sk. Prevádzkovateľ je držiteľom povolenia na distribúciu elektriny č. 2007E 0258 vydaného Úradom.
  - **distribučná sústava** distribučná sústava Prevádzkovateľa.
  - **Zákon o energetike** zákon č. 251/2012 Z. z. o energetike a o zmene a doplnení niektorých zákonov v znení zákona č. 391/2012 Z.z.
  - **Zákon o regulácii** zákon č. 250/2012 Z. z. o regulácii v sieťových odvetviach.
  - **Zákon o ARS** zákon č. 391/2015 Z. z. o alternatívnom riešení spotrebiteľských sporov a o zmene a doplnení niektorých zákonov.
  - **Zákon o OZE a KVET** zákon č. 309/2009 Z. z. o podpore obnoviteľných zdrojov energie a vysoko účinnej kombinovanej výroby a o zmene a doplnení niektorých zákonov.
  - **Pravidlá trhu** vyhláska Úradu pre reguláciu sieťových odvetví č. 24/2013 Z.z., ktorou sa ustanovujú pravidlá pre fungovanie vnútorného trhu s elektrinou a pravidlá pre fungovanie vnútorného trhu s plynom.
  - **Vyhláska č. 236/2016 Z.z.** vyhláska Úradu pre reguláciu sieťových odvetví č. 236/2016 Z.z., ktorou sa ustanovujú štandardy kvality prenosu elektriny, distribúcie elektriny a dodávky elektriny.
  - **Úrad** Úrad pre reguláciu sieťových odvetví.
  - **hodnota výkonu** stredná hodnota štvrt hodinového činného výkonu definovaná ako množstvo nameranej elektriny za merací interval [kWh/tm], kde merací interval je interval jednej štvrt hodiny.
  - **neutrálna hodnota účinníka** hodnota induktívneho účinníka, ktorá je v rozmedzí 0,95 – 1,00.
  - **Technické podmienky Prevádzkovateľa** právny dokument vydaný Prevádzkovateľom na základe Zákona o energetike, ktorý je záväzný pre účastníkov trhu s elektrinou. Technické podmienky Prevádzkovateľa sú uverejnené na webovom sídle Prevádzkovateľa.
  - **Technická špecifikácia** technická špecifikácia pre výmenu dát Prevádzkovateľa zverejnená na webovom sídle Prevádzkovateľa a jednotná

technická špecifikácia pre výmenu údajov vypracovaná podľa pravidiel trhu a prílohy č. 1 tohto prevádzkového poriadku.

- **hybridný spotrebič** kombinácia AKU a PVV.
- **hlavný istič** technické zariadenie umiestnené ako posledný istiaci prvok pred určeným meradlom zo strany napájania obmedzujúce maximálnu veľkosť odberu elektriny a zabezpečujúce vypnutie chráneného obvodu pri stanovenej úrovni nadprúdu a v stanovenom čase, má vypínicu charakteristiku „B“ a je vyhotovený v súlade s platnými technickými normami. Hlavný istič musí mať na štítku trvalým a nezameniteľným spôsobom uvedený menovitý prúd a charakteristiku a musí byť zaplombovateľný plombou Prevádzkovateľa vrátane prípadne nastaviteľnej spúšte a výmenného modulu. Charakteristika ističa „B“ sa nevyžaduje v prípade odberných miest spoločenstiev vlastníkov bytov alebo správcov bytov, slúžiacich na pripojenie výťahov v bytových domoch.
- **nepredikovateľný obnoviteľný zdroj elektriny** veterná alebo slnečná energia.
- **skupina zariadení na výrobu elektriny** zariadenia na výrobu elektriny, ktoré majú definované rovnaké miesto pripojenia z časti distribučnej sústavy, ktorá je napájaná z rovnakého napájacieho elektroenergetického zariadenia Prevádzkovateľa alebo elektroenergetického zariadenia prevádzkovateľa prenosovej sústavy.
- **časový interval poruchy určeného meradla** doba poruchy určeného meradla vymedzená začiatkom a koncom poruchy určeného meradla. Začiatok a koniec poruchy určeného meradla je určený dátumom a časom. Ak nie je možné objektívne určiť začiatok poruchy určeného meradla, je začiatkom poruchy určeného meradla dátum posledného fakturačného fyzického odpočtu určeného meradla vykonaného Prevádzkovateľom, alebo posledného fyzického kontrolného odpočtu určeného meradla vykonaného Prevádzkovateľom, keď bolo určené meradlo podrobené kontrole a registrovalo odber elektriny, s prihliadnutím na nezistiteľné chyby merania vyplývajúce z nesprávneho zapojenia alebo vnútornej chyby systému merania, ktoré budú určené po detailnejšej kontrole alebo žiadosti na úradné overenie meradla alebo meracej súpravy (zapojenia MTP, MTN).
- **HDO prijímač** zariadenie na prijatie telegramu HDO a vyhodnotenie prijatých impulzov.
- **HDO telegram** séria impulzov generovaná vysielačom HDO vysielať na stanovenej frekvencii. Každý telegram obsahuje presne definovaný štartovací impulz (Štart bit) a pracovné impulzy (pracovné bity). Pomocou pracovných impulzov sú oslovené jednotlivé skupiny elektrických spotrebičov a zadané povely na zapnutie, resp. vypnutie spotrebičov.
- **HDO vysielač** zariadenie na generovanie a poslanie signálu HDO pre prijímač HDO.
- **normalizovaný typový diagram odberu (TDOn)** postupnosť relatívnych hodnôt priemerných hodinových odberov v roku, vzťahnutých k hodnote ročného maxima, určeného z merania vzoriek TDO. Hodnoty TDO sú prepočítané na normálne klimatické podmienky, pohybujú sa v rozmedzí 0 až 1 a definujú tvar diagramu zaťaženia danej skupiny koncových odberateľov elektriny za normálnych klimatických podmienok.
- **normalizovaný prepočítaný ročný typový diagram odberu (TDOpr)** počet relatívnych hodnôt v bežnom roku od odpočtu k odpočtu, vypočítaných z diagramov TDOp ako podiel relatívnych hodnôt v jednotlivých hodinách bežného roku k dátumu odpočtu ku najväčšej relatívnej hodnote TDOp v bežnom roku k dátumu odpočtu pre skutočné klimatické podmienky. Hodnoty TDOpr definujú tvar diagramu odberu danej skupiny koncových odberateľov elektriny pre skutočné klimatické podmienky v priebehu celého bežného roku.
- **očakávaný typový diagram odberu (TDOo)** postupnosť 24 relatívnych hodnôt (23 pri prechode na stredoeurópsky letný čas a 25 pri prechode na stredoeurópsky zimný čas), stanovených ako súčin hodnôt TDOn v jednotlivých hodinách dňa a koeficientu určujúceho, koľkokrát bude priemerný hodinový odber pre očakávanú teplotu v jednotlivých hodinách dňa väčší alebo menší ako priemerný hodinový odber pri normálnej teplote v príslušných hodinách dňa.
- **porucha merania** stav, kde sú hodnoty merané určeným meradlom nesprávne, skreslené, nevierohodné, alebo úplne chýbajú a nie je tak možné určiť stav odobratej alebo dodanej elektriny fyzickým odpočtom určeného meradla.
- **prepočítaný typový diagram odberu (TDOp)** postupnosť 24 relatívnych hodnôt (23 pri prechode na stredoeurópsky letný čas a 25 pri prechode na stredoeurópsky zimný čas), stanovených ako súčin hodnôt TDOn v jednotlivých hodinách dňa a koeficientu určujúceho, koľkokrát bol priemerný hodinový odber pri skutočných klimatických podmienkach v jednotlivých hodinách dňa väčší alebo menší ako priemerný hodinový odber pri normálnych klimatických podmienkach v príslušných hodinách dňa.
- **tabuľky telegramov** tabuľky uvedené na webovom sídle Prevádzkovateľa v členení pre odberateľov elektriny mimo domácnosti a pre odberateľov elektriny v domácnosti, obsahujúce kódy, názvy telegramov, časy zopnutia, vypnutia a okruh ovládaných spotrebičov.
- **Cenník služieb PDS** cenník služieb Prevádzkovateľa, ktorý obsahuje ceny za služby, ktoré sú poskytované Prevádzkovateľom mimo rámca cenovej regulácie Úradu. Cenník služieb PDS je uverejnený na webovom sídle Prevádzkovateľa.
- **nájom rezervovanej kapacity** prenájom časti transformačnej kapacity transformátora koncovému odberateľovi elektriny alebo Prevádzkovateľovi.
- **rozšírenie distribučnej sústavy** budovanie nových elektroenergetických zariadení alebo úprava existujúcich elektroenergetických zariadení

Prevádzkovateľa v súvislosti so zabezpečením maximálnej rezervovanej kapacity v distribučnej sústave potrebnej pre pripojenie zariadenia na výrobu elektriny, pričom Prevádzkovateľ pri rozširovaní distribučnej sústavy zároveň zohľadňuje aj potrebu kapacity pre pripájanie ďalších užívateľov sústavy. Budovanie elektroenergetického zariadenia, ktoré bude slúžiť výlučne na pripojenie zariadenia na výrobu elektriny, resp. skupiny zariadení na výrobu elektriny do stanoveného bodu napojenia v distribučnej sústave, nie je považované za ekonomicky výhodné rozšírenie distribučnej sústavy.

- **Vyhláška č. 3/2013 Z.z.** vyhláška Úradu pre reguláciu sieťových odvetví č. 3/2013 Z.z., ktorou sa ustanovuje spôsob, rozsah a štruktúra poskytovania meraných údajov o spotrebe na odbernom mieste odberateľa elektriny a ich uchovávanie.
- **Vyhláška č. 358/2013 Z.z.** vyhláška Ministerstva hospodárstva Slovenskej republiky ktorou sa ustanovuje postup a podmienky v oblasti zavádzania a prevádzky inteligentných meracích systémov v elektroenergetike v znení neskorších predpisov.

## 2. ZMLUVA O PRIPOJENÍ DO DISTRIBUČNEJ SÚSTAVY

### 2.1 Všeobecné ustanovenia

- 2.1.1 Žiadať o pripojenie do distribučnej sústavy môže vlastník nehnuteľnosti alebo správca nehnuteľnosti na základe osobitného zákona<sup>1</sup> alebo zmluvy. Ak žiada o pripojenie osoba, ktorá nie je vlastníkom nehnuteľnosti alebo správcom nehnuteľnosti, požiadava vlastníka nehnuteľnosti alebo správcu nehnuteľnosti o predchádzajúci písomný súhlas s vybudovaním a pripojením odberného elektrického zariadenia alebo elektroenergetického zariadenia; vzor žiadosti o pripojenie je zverejnený na webovom sídle Prevádzkovateľa.
- 2.1.2 Zmluvou o pripojení do distribučnej sústavy sa zaväzuje Prevádzkovateľ zabezpečiť v distribučnej sústave kapacitu na pripojenie v zmluvne dohodnutej výške a po splnení obchodných a technických podmienok pripojenia pripojiť k distribučnej sústave zariadenie žiadateľa o pripojenie na výrobu, uskladňovanie, distribúciu alebo odber elektriny a zabezpečiť dohodnutú kapacitu vo výške podľa zmluvy. Žiadateľ o pripojenie sa zaväzuje uhradiť cenu za pripojenie v súlade s príslušným cenovým rozhodnutím úradu vykonateľným v čase doručenia úplnej žiadosti o pripojenie a príslušnými právnymi predpismi účinnými v čase doručenia úplnej žiadosti o pripojenie.
- 2.1.3 Zmluva o pripojení do distribučnej sústavy obsahuje najmä:
- a) identifikačné údaje zmluvných strán,
  - b) maximálnu rezervovanú kapacitu, spôsob jej určenia pre výrobcu elektriny, prevádzkovateľa zariadenia na uskladňovanie elektriny, koncového odberateľa elektriny a prevádzkovateľa distribučnej sústavy a podmienky zmeny maximálnej rezervovanej kapacity,
  - c) technické podmienky pripojenia,
  - d) termín a miesto pripojenia,
  - e) cenu a podmienky splatnosti ceny za pripojenie,
  - f) špecifikáciu pripojenia,
  - g) identifikáciu odberného miesta alebo odovzdávacieho miesta,
  - h) spôsob zabezpečenia merania odberu alebo dodávky elektriny,
  - i) spôsob riešenia prípadov neplnenia zmluvných podmienok a sporov,
  - j) zrušenie pripojenia, odstúpenie od zmluvy, trvanie zmluvy, ukončenie zmluvy a výpovedné lehoty,
  - k) poučenie o neoprávnenom odbere elektriny a sankcie za nedodržanie zmluvných podmienok,
  - l) poučenie o povinnosti Prevádzkovateľa súvisiace so štandardmi kvality vrátane ich vyhodnocovania.
- 2.1.4 Pripojenie nového odberného elektrického zariadenia, zariadenia na distribúciu elektriny, zariadenia na uskladňovanie elektriny alebo zariadenia na výrobu elektriny alebo zmena technických parametrov existujúceho odberného elektrického zariadenia, zariadenia na distribúciu elektriny, zariadenia na uskladňovanie elektriny alebo zariadenia na výrobu elektriny sa uskutočňuje na základe Zmluvy o pripojení do distribučnej sústavy<sup>2</sup> uzatvorenej spravidla s vlastníkom odberného elektrického zariadenia alebo elektroenergetického zariadenia, po splnení technických podmienok<sup>3</sup> a obchodných podmienok Prevádzkovateľa.

<sup>1</sup> Napr. zákon č. 182/1993 Z. z. o vlastníctve bytov a nebytových priestorov v znení neskorších predpisov, zákon č. 278/1993 Z. z. o správe majetku štátu v znení neskorších predpisov

<sup>2</sup> § 31 ods. 2 písm. h) zákona č. 251/2012 Z. z. o energetike a o zmene a doplnení niektorých zákonov

<sup>3</sup> § 19 zákona č. 251/2012 Z. z. o energetike a o zmene a doplnení niektorých zákonov

- 2.1.5 Elektroenergetické zariadenie slúžiace na pripojenie do distribučnej sústavy vybuduje Prevádzkovateľ alebo iná oprávnená osoba po vzájomnej dohode s užívateľom distribučnej sústavy na základe požiadaviek užívateľa distribučnej sústavy a v súlade s Technickými podmienkami Prevádzkovateľa, technickými podmienkami uvedenými v Zmluve o pripojení a Obchodnými podmienkami pripojenia.
- 2.1.6 Do distribučnej sústavy je možné pripojiť len odberné elektrické zariadenie, zariadenie na distribúciu elektriny, zariadenie na uskladňovanie elektriny alebo zariadenie na výrobu elektriny užívateľa distribučnej sústavy, ktoré nemôže ohroziť bezpečnosť, spoľahlivosť a stabilitu prevádzky sústavy a po úhrade ceny za pripojenie do distribučnej sústavy.
- 2.1.7 Ak je do distribučnej sústavy pripájané odberné miesto pre odber elektriny a na rovnakom elektroenergetickom zariadení bude aj fyzická dodávka elektriny zo zariadenia na výrobu elektriny a/alebo zariadenia na uskladňovanie elektriny, Prevádzkovateľ pre toto miesto pripojenia uzatvorí osobitne Zmluvu o pripojení do distribučnej sústavy zvlášť pre odberné miesto na odber elektriny a zvlášť pre odovzdávacie miesto za fyzickú dodávku elektriny; Prevádzkovateľ pridelí osobitné identifikačné čísla zvlášť pre odberné miesto za fyzický odber elektriny a zvlášť pre odovzdávacie miesto za fyzickú dodávku elektriny.
- 2.1.8 V prípade pripojenia podľa bodu 2.1.7 tejto kapitoly 2 je Prevádzkovateľ oprávnený podľa § 31 ods. 1 písm. e) Zákona o energetike v danom odbernom mieste a odovzdávacom mieste obmedziť alebo prerušiť distribúciu elektriny a prístup do distribučnej sústavy bez nároku na náhradu škody, a to bez ohľadu na to, či sa dôvod zakladajúci právo Prevádzkovateľa na prerušenie distribúcie elektriny a prístupu do distribučnej sústavy týka odberného miesta alebo odovzdávacieho miesta.
- 2.1.9 Ak žiadosť o pripojenie nového odberného alebo odovzdávacieho miesta podáva žiadateľ, voči ktorému eviduje Prevádzkovateľ sústavu pohľadávky po lehote splatnosti, alebo ak žiadateľ je s dlžníkom prepojeným podnikom (§ 3 písm. a) druhý bod Zákona o energetike), alebo ak žiadateľ je podnikom, v ktorom fyzická osoba, blízka osoba tejto fyzickej osoby alebo právnická osoba má podiel na základnom imaní podniku alebo akcie podniku a táto fyzická osoba, blízka osoba tejto fyzickej osoby alebo právnická osoba má alebo mala v období jedného roka pred požadovaním podiel na základnom imaní podniku, alebo akcie podniku, s ktorým je spojený rozhodujúci podiel hlasovacích práv v podniku, a to v podniku, proti ktorému Prevádzkovateľ eviduje nezaplatené pohľadávky po lehote splatnosti, môže Prevádzkovateľ podmieniť uzatvorenie Zmluvy o pripojení do distribučnej sústavy zaplatením pohľadávky žiadateľa alebo dlžníka.
- 2.1.10 Prevádzkovateľ pripojí odberné elektrické zariadenie, zariadenia na distribúciu elektriny, zariadenia na uskladňovanie elektriny alebo zariadenie na výrobu elektriny žiadateľa do piatich pracovných dní po splnení Technických podmienok Prevádzkovateľa, technických podmienok stanovených Prevádzkovateľom žiadateľovi v Zmluve o pripojení a Obchodných podmienok Prevádzkovateľa.
- 2.1.11 Pri uzatváraní Zmluvy o pripojení pri zmene existujúceho užívateľa distribučnej sústavy bez zvýšenia maximálnej rezervovanej kapacity sa cena za pripojenie neúčtuje, ak nový užívateľ distribučnej sústavy doručí Prevádzkovateľovi úplnú žiadosť o pripojenie do 24 mesiacov od zániku Zmluvy o pripojení uzatvorenej s predchádzajúcim užívateľom distribučnej sústavy. Pri uzatváraní Zmluvy o pripojení pri zmene existujúceho užívateľa distribučnej sústavy so zvýšením maximálnej rezervovanej kapacity sa cena za pripojenie uhrádza len za kapacitu, ktorá je rozdielom medzi pôvodnou a požadovanou maximálnou rezervovanou kapacitou, ak nový užívateľ distribučnej sústavy doručí Prevádzkovateľovi úplnú žiadosť o pripojenie do 24 mesiacov od zániku Zmluvy o pripojení do distribučnej sústavy uzatvorenej s predchádzajúcim užívateľom. Ak nový užívateľ distribučnej sústavy doručí Prevádzkovateľovi úplnú žiadosť o pripojenie po uplynutí 24 mesiacov od zániku Zmluvy o pripojení uzatvorenej s predchádzajúcim užívateľom distribučnej sústavy, cena za pripojenie sa uhrádza za celú kapacitu požadovanú novým užívateľom distribučnej sústavy.
- 2.1.12 Pri uzatváraní Zmluvy o pripojení pri opätovnom pripojení užívateľa distribučnej sústavy bez navýšenia maximálnej rezervovanej kapacity sa cena za pripojenie neúčtuje, ak pôvodný užívateľ distribučnej sústavy doručí Prevádzkovateľovi úplnú žiadosť o pripojenie do 24 mesiacov od zániku Zmluvy o pripojení. Pri uzatváraní Zmluvy o pripojení pri opätovnom pripojení užívateľa distribučnej sústavy so zvýšením maximálnej rezervovanej kapacity sa cena za pripojenie uhrádza len za kapacitu, ktorá je rozdielom medzi pôvodnou a požadovanou maximálnou rezervovanou kapacitou, ak pôvodný užívateľ distribučnej sústavy doručí Prevádzkovateľovi úplnú žiadosť o pripojenie do 24 mesiacov od zániku Zmluvy o pripojení. Ak pôvodný užívateľ distribučnej sústavy doručí Prevádzkovateľovi úplnú žiadosť o pripojenie po uplynutí 24 mesiacov od zániku Zmluvy o pripojení, cena za pripojenie sa uhrádza za celú kapacitu.
- 2.1.13 Doručením úplnej žiadosti žiadateľa o pripojenie do distribučnej sústavy začína plynúť Prevádzkovateľovi lehota 30 kalendárnych dní (10 pracovných dní v prípade žiadosti o pripojenie malého zdroja a 15 pracovných dní v prípade žiadosti o pripojenie lokálneho zdroja) na zaslanie písomného stanoviska k žiadosti žiadateľa o pripojenie do distribučnej sústavy. V prípade žiadosti o pripojenie malého zdroja a v prípade žiadosti o pripojenie lokálneho zdroja, je takáto žiadosť zároveň žiadosťou o stanovisko k rezervovanej kapacite na ich pripojenie do distribučnej sústavy. Stanovisko Prevádzkovateľa k žiadosti žiadateľa o pripojenie malého zdroja a stanovisko Prevádzkovateľa k žiadosti žiadateľa o pripojenie lokálneho zdroja je zároveň stanoviskom Prevádzkovateľa k rezervovanej kapacite na ich pripojenie do distribučnej



sústavy. V prípade neúplnej žiadosti Prevádzkovateľ bezodkladne oznámi žiadateľovi nedostatky žiadosti o pripojenie a súčasne vyzve žiadateľa, aby v lehote 15 kalendárnych dní žiadosť o pripojenie doplnil alebo opravil, pričom ho o spôsobe doplnenia alebo opravy žiadosti o pripojenie poučí.

- 2.1.14 Prevádzkovateľ určuje transparentným a nediskriminačným spôsobom podmienky rezervácie distribučnej kapacity a zverejňuje ich na svojom webovom sídle.
- 2.1.15 Prevádzkovateľ zverejňuje na svojom webovom sídle obchodné podmienky pripojenia do distribučnej sústavy.
- 2.1.16 Prevádzkovateľ môže odmietnuť prístup do distribučnej sústavy len z dôvodu nedostatočnej kapacity distribučnej sústavy. Za nedostatočnú kapacitu sústavy sa považuje aj to, ak na príslušnej časti vymedzeného územia nie je distribučná sústava vybudovaná. Pri odmietnutí prístupu do sústavy je Prevádzkovateľ povinný prihliadať na plnenie povinností vo všeobecnom hospodárskom záujme a na ochranu práv koncových odberateľov elektriny. Každé odmietnutie prístupu do distribučnej sústavy musí byť písomne odôvodnené.
- 2.1.17 Odborné elektrické zariadenie alebo elektroenergetické zariadenie žiadateľa je možné pripojiť do distribučnej sústavy po splnení Technických podmienok Prevádzkovateľa, technických podmienok stanovených Prevádzkovateľom žiadateľovi v Zmluve o pripojení tak, aby bola zachovaná bezpečnosť, spoľahlivosť a stabilita prevádzky distribučnej sústavy, po úhrade ceny za pripojenie a splnení ostatných povinností žiadateľa uvedených v Obchodných podmienkach pripojenia.
- 2.1.18 Deliace miesto medzi elektroenergetickými zariadeniami distribučnej sústavy a odbornými elektrickými zariadeniami alebo elektroenergetickými zariadeniami žiadateľa určí Prevádzkovateľ v Zmluve o pripojení.
- 2.1.19 Technické podmienky Prevádzkovateľa a technické podmienky stanovené Prevádzkovateľom žiadateľovi v Zmluve o pripojení sa považujú za splnené zabezpečením potrebnej kapacity v distribučnej sústave Prevádzkovateľom a prípravou odborného elektrického zariadenia alebo elektroenergetického zariadenia žiadateľa na pripojenie do distribučnej sústavy. Obchodné podmienky pripojenia sa považujú za splnené najmä podpísaním a doručením žiadateľom podpísanej Zmluvy o pripojení Prevádzkovateľovi, zaplatením ceny za pripojenie a uzatvorením všetkých zmlúv potrebných pre zabezpečenie distribúcie a dodávky elektriny do odborného miesta/z odovzdávacieho miesta žiadateľa a sú deklarované doručením príslušného zmenového zoznamu Prevádzkovateľovi, pokiaľ nie sú vo vyššie uvedených zmluvách uvedené ďalšie podmienky pripojenia.
- 2.1.20 Ustanovenia tejto kapitoly 2 predstavujú obchodné podmienky pripojenia do distribučnej sústavy (v tejto kapitole 2 len „**Obchodné podmienky pripojenia**“) a pokiaľ v tejto kapitole nie je ďalej uvedené inak, tvoria neoddeliteľnú súčasť Zmluvy o pripojení do distribučnej sústavy pre pripojenie zariadenia žiadateľa na výrobu, uskladňovanie, distribúciu alebo odber elektriny do distribučnej sústavy uzatvorenej medzi Prevádzkovateľom a žiadateľom o pripojenie do distribučnej sústavy, (v tejto kapitole 2 len „**žiadateľ**“), ktoré sú v týchto Obchodných podmienkach pripojenia spoločne označované len ako „**Zmluva o pripojení**“.
- 2.1.21 Prevádzkovateľ zverejňuje tieto Obchodné podmienky pripojenia na svojom webovom sídle.
- 2.1.22 Zmluva o pripojení sa uzatvára v nasledovných prípadoch:
  - a) pri novej žiadosti o pripojenie do distribučnej sústavy,
  - b) pri žiadosti o zmenu maximálnej rezervovanej kapacity (zvýšenie alebo zníženie maximálnej rezervovanej kapacity) alebo zmenu technických podmienok pripojenia,
- 2.1.23 Prevádzkovateľ je oprávnený vyžadovať uzatvorenie novej Zmluvy o pripojení v nasledovných prípadoch:
  - a) pri zmene koncového odberateľa elektriny na existujúcom odbornom mieste, a to aj v prípade, ak nedošlo k zmene hodnoty maximálnej rezervovanej kapacity alebo zmene technických podmienok pripojenia,
  - b) pri zmene výrobcu elektriny na existujúcom odovzdávacom mieste a to aj v prípade, ak nedošlo k zmene hodnoty maximálnej rezervovanej kapacity alebo zmene technických podmienok pripojenia,
  - c) pri zmene prevádzkovateľa zariadenia na uskladňovanie elektriny na existujúcom odovzdávacom mieste a to aj v prípade, ak nedošlo k zmene hodnoty maximálnej rezervovanej kapacity alebo zmene technických podmienok pripojenia,
  - d) ak odborné elektrické zariadenie alebo elektroenergetické zariadenie žiadateľa je už pripojené do distribučnej sústavy a žiadateľ má zaistenú požadovanú maximálnu rezervovanú kapacitu a žiada o pripojenie na inú napäťovú úroveň.
- 2.1.24 Ak nie je inštalovaný hlavný istič pred určeným meradlom a odberateľ elektriny v domácnosti na základe revíznej správy nepreukáže nič iné, je u existujúcich odberateľov elektriny v domácnosti bez uzatvorenej Zmluvy o pripojení považovaná hodnota maximálnej rezervovanej kapacity pre odberateľov elektriny v domácnosti pri individuálnej bytovej výstavbe zodpovedajúca hodnote 1 x 25 A a 3 x 25 A a pre odberateľov elektriny v domácnosti pri komplexnej bytovej výstavbe zodpovedajúca hodnote 1 x 25 A a 3 x 25 A. Podľa tejto hodnoty ističa bude vypočítaná cena za pripojenie v prípade požiadavky na zmenu maximálnej rezervovanej kapacity.

- 2.1.25 V prípade, ak bude odberné elektrické zariadenie alebo elektroenergetické zariadenie žiadateľa pripojené do distribučnej sústavy cez elektroenergetické zariadenie, ktoré nie je vo vlastníctve Prevádzkovateľa, Prevádzkovateľ nezodpovedá koncovému odberateľovi elektriny, prevádzkovateľovi zariadenia na uskladňovanie elektriny, a výrobcovi elektriny za škodu, ktorá mu vznikne v dôsledku poruchy alebo odpojenia elektroenergetického zariadenia, cez ktoré je elektroenergetické zariadenie koncového odberateľa elektriny, prevádzkovateľovi zariadenia na uskladňovanie elektriny, alebo výrobcu elektriny pripojené do distribučnej sústavy.
- 2.1.26 Pre posúdenie napätovej úrovne pripojenia je rozhodujúce vlastníctvo transformačnej stanice alebo transformátora. V prípade, že transformačná stanica nie je vo vlastníctve (spoluvlastníctve, nájme alebo inom právnom vzťahu umožňujúcom užívanie transformačnej stanice) koncového odberateľa elektriny a koncový odberateľ elektriny má ceny a cenové podmienky napätovej úrovne vn, tento uhrádza parciálnu časť nákladov súvisiacu s majetkom a prevádzkovaním transformačnej stanice (podľa ročného prehodnotenia nákladov distribúcie).
- 2.1.27 Za účelom zabezpečenia pripojenia do distribučnej sústavy v odbernom mieste, prístupu do distribučnej sústavy v odbernom mieste, distribúcie elektriny do odberného miesta a dodávky elektriny do odberného miesta, musí žiadateľ uzatvoriť s príslušným účastníkom trhu s elektrinou:
- Zmluvu o pripojení,
  - zmluvu o združenej dodávke elektriny alebo (ak neuzatvára zmluvu o združenej dodávke elektriny) zmluvu o dodávke elektriny, zmluvu o prístupe do distribučnej sústavy a distribúciu elektriny a zmluvu o zúčtovaní odchýlky v prípade vlastnej zodpovednosti za odchýlku odberného miesta alebo zmluvu o prevzatí zodpovednosti za odchýlku v prípade prenesenej zodpovednosti za odchýlku odberného miesta.
- Za účelom zabezpečenia pripojenia do distribučnej sústavy v odovzdávacom mieste, prístupu do distribučnej sústavy v odovzdávacom mieste a dodávky elektriny do distribučnej sústavy v odovzdávacom mieste, musí žiadateľ uzatvoriť s príslušným účastníkom trhu s elektrinou:
- Zmluvu o pripojení,
  - zmluvu o prístupe do distribučnej sústavy a distribúciu elektriny,
  - zmluvu o dodávke elektriny alebo zmluvou o povinnom výkupe elektriny,
  - zmluvu o zúčtovaní odchýlky v prípade vlastnej zodpovednosti za odchýlku odovzdávacieho miesta,
  - zmluvu o prevzatí zodpovednosti za odchýlku alebo zmluvu o povinnom prevzatí zodpovednosti za odchýlku v prípade prenesenej zodpovednosti za odchýlku odovzdávacieho miesta.
- Žiadateľ je povinný uzatvoriť vyššie uvedené zmluvy najneskôr do 60 kalendárnych dní odo dňa doručenia písomného oznámenia Prevádzkovateľa, ktorým Prevádzkovateľ potvrdí žiadateľovi splnenie Technických podmienok Prevádzkovateľa a technických podmienok pripojenia uvedených v Zmluve o pripojení. Ak žiadateľ uvedené zmluvy v tejto lehote neuzatvorí, je Prevádzkovateľ oprávnený odstúpiť od Zmluvy o pripojení.
- 2.1.28 V prípade, ak koncový odberateľ elektriny, prevádzkovateľ zariadenia na uskladňovanie elektriny alebo výrobca elektriny, ktorých odberné elektrické zariadenie alebo elektroenergetické zariadenie je pripojené do distribučnej sústavy nepreukáže Prevádzkovateľovi v lehote 14 kalendárnych dní od doručenia písomnej výzvy Prevádzkovateľa
- svoje vlastnícke právo k takémuto odbernému elektrickému zariadeniu alebo elektroenergetickému zariadeniu a svoje vlastnícke právo k nehnuteľnosti (vrátane bytu a nebytového priestoru) alebo stavbe, na ktorej je takéto odberné elektrické zariadenie alebo elektroenergetické zariadenie zriadené, alebo
  - súhlas vlastníka takéhoto odberného elektrického zariadenia alebo elektroenergetického zariadenia s uzatvorením Zmluvy o pripojení a pripojením takéhoto odberného elektrického zariadenia alebo elektroenergetického zariadenia do distribučnej sústavy a súhlas vlastníka nehnuteľnosti (vrátane bytu a nebytového priestoru) alebo stavby, na ktorej je odberné elektrické zariadenie alebo elektroenergetické zariadenie zriadené so zriadením odberného elektrického zariadenia alebo elektroenergetického zariadenia na takejto nehnuteľnosti (vrátane bytu a nebytového priestoru) alebo stavbe a s uzatvorením Zmluvy o pripojení a pripojením odberného elektrického zariadenia alebo elektroenergetického zariadenia na takejto nehnuteľnosti alebo stavbe do distribučnej sústavy, je Prevádzkovateľ oprávnený odstúpiť od Zmluvy o pripojení a odpojiť odberné elektrické zariadenie alebo elektroenergetické zariadenie od distribučnej sústavy.
- 2.1.29 Prevádzkovateľ je povinný dodržiavať štandardy kvality, sledovať, evidovať a vyhodnocovať štandardy kvality a uverejňovať a archivovať údaje o štandardoch kvality, a to v súlade so Štandardmi kvality. Ak Prevádzkovateľ nedodrží štandardy kvality a toto nedodržanie preukázateľne nastalo, je povinný uhradiť účastníkovi trhu s elektrinou kompenzačnú platbu podľa § 7 v spojení s § 9 Vyhlášky č. 236/2016 Z.z.. Vyhodnocovanie štandardov kvality Prevádzkovateľ zverejňuje na svojom webovom sídle.

- 2.1.30 Žiadateľ nesmie odoberať elektrinu z distribučnej sústavy a ani dodávať elektrinu do distribučnej sústavy spôsobom, ktorý napĺňa znaky neoprávneného odberu elektriny alebo neoprávneného dodávania elektriny do sústavy podľa Zákona o energetike.
- 2.1.31 Zmluvné strany Zmluvy o pripojení sú povinné vynaložiť všetko úsilie, aby prípadné spory vyplývajúce zo Zmluvy o pripojení boli urovnané cestou zmieru. Spory, ktoré vzniknú medzi zmluvnými stranami zo Zmluvy o pripojení, sa zmluvné strany zaväzujú prednostne riešiť dohodou zmluvných strán. Ktorákoľvek strana Zmluvy o pripojení je oprávnená predložiť spor na vyriešenie príslušnému súdu Slovenskej republiky alebo za podmienok uvedených v Zákone o regulácii Úradu.
- 2.1.32 Prevádzkovateľ zabezpečuje meranie odberu elektriny a dodávky elektriny v súlade s týmto prevádzkovým poriadkom a Technickými podmienkami Prevádzkovateľa.
- 2.1.33 V prípade porušenia zmluvných podmienok uvedených v Zmluve o pripojení je Prevádzkovateľ oprávnený za podmienok a spôsobom uvedeným v týchto Obchodných podmienkach pripojenia ukončiť Zmluvu o pripojení a za podmienok uvedených v Zákone o energetike prerušiť distribúciu elektriny alebo prístup do distribučnej sústavy.
- 2.1.34 Žiadateľ je oprávnený požiadať Prevádzkovateľa o pripojenie do distribučnej sústavy a o zmenu maximálnej rezervovanej kapacity spôsobom uvedeným na webovom sídle Prevádzkovateľa.
- 2.1.35 Koncový odberateľ elektriny, prevádzkovateľ zariadenia na uskladňovanie elektriny alebo výrobca elektriny, ktorý nemá uzatvorenú Zmluvu o pripojení s Prevádzkovateľom je oprávnený požiadať Prevádzkovateľa o uzatvorenie Zmluvy o pripojení formou žiadosti o pripojenie a Prevádzkovateľ je povinný Zmluvu o pripojení uzatvoriť.
- 2.1.36 Žiadosť o pripojenie odberného elektrického zariadenia do distribučnej sústavy, žiadosť o pripojenie zariadenia na uskladňovanie elektriny do distribučnej sústavy, žiadosť o pripojenie zariadenia na výrobu elektriny do distribučnej sústavy a informácie o ich náležitostiach, prílohách a spôsobe ich podania sú k dispozícii na webovom sídle Prevádzkovateľa.
- 2.1.37 V prípade existujúceho odberného elektrického zariadenia alebo elektroenergetického zariadenia je žiadateľ povinný spolu so žiadosťou o pripojenie Prevádzkovateľovi vyhlásiť a na žiadosť Prevádzkovateľa Prevádzkovateľovi aj preukázať, že má
- vlastnícke právo k odbernému elektrickému zariadeniu alebo elektroenergetickému zariadeniu, ktoré žiada pripojiť do distribučnej sústavy alebo
  - súhlas vlastníka odberného elektrického zariadenia alebo elektroenergetického zariadenia s uzatvorením Zmluvy o pripojení a pripojením takéhoto odberného elektrického zariadenia alebo elektroenergetického zariadenia do distribučnej sústavy, inak je Prevádzkovateľ oprávnený žiadosť o pripojenie odmietnuť.
- 2.1.38 V prípade, ak odberné elektrické zariadenie alebo elektroenergetické zariadenie nie je v čase podania žiadosti o pripojenie zriadené, je žiadateľ povinný spolu so žiadosťou o pripojenie Prevádzkovateľovi vyhlásiť a na žiadosť Prevádzkovateľa Prevádzkovateľovi aj preukázať, že má
- vlastnícke právo žiadateľa k nehnuteľnosti alebo stavbe, na ktorej bude odberné elektrické zariadenie alebo elektroenergetické zariadenie zriadené alebo
  - súhlas vlastníka nehnuteľnosti (vrátane bytu a nebytového priestoru) alebo stavby, na ktorej bude odberné elektrické zariadenie alebo elektroenergetické zariadenie zriadené so zriadením odberného elektrického zariadenia alebo elektroenergetického zariadenia na takejto nehnuteľnosti (vrátane bytu a nebytového priestoru) alebo stavbe a s uzatvorením Zmluvy o pripojení a pripojením odberného elektrického zariadenia alebo elektroenergetického zariadenia zriadeného na takejto nehnuteľnosti (vrátane bytu a nebytového priestoru) alebo stavbe do distribučnej sústavy, inak je Prevádzkovateľ oprávnený žiadosť o pripojenie odmietnuť.
- 2.1.39 Ak žiadateľ žiada Prevádzkovateľa o pripojenie do distribučnej sústavy prostredníctvom odberného elektrického zariadenia alebo elektroenergetického zariadenia tretej osoby, je žiadateľ povinný spolu so žiadosťou o pripojenie predložiť Prevádzkovateľovi písomný súhlas tretej osoby, ktorá je vlastníkom takéhoto odberného elektrického zariadenia alebo elektroenergetického zariadenia s pripojením žiadateľa do distribučnej sústavy prostredníctvom jej odberného elektrického zariadenia alebo elektroenergetického zariadenia, inak je Prevádzkovateľ oprávnený žiadosť o pripojenie odmietnuť. Všetky nároky vlastníka odberného elektrického zariadenia alebo elektroenergetického zariadenia, prostredníctvom ktorého bude odberné elektrické alebo elektroenergetické zariadenie žiadateľa pripojené do distribučnej sústavy, na náhradu za užívanie odberného elektrického zariadenia alebo elektroenergetického zariadenia, ktorého je vlastníkom, znáša v plnej výške žiadateľ.
- 2.1.40 Doručením úplnej žiadosti žiadateľa o pripojenie do distribučnej sústavy začína plynúť Prevádzkovateľovi lehota 30 kalendárnych dní (10 pracovných dní v prípade žiadosti o pripojenie malého zdroja a 15 pracovných dní v prípade žiadosti o pripojenie lokálneho zdroja) na zaslanie písomného stanoviska k žiadosti žiadateľa o pripojenie do distribučnej sústavy. V prípade neúplnej žiadosti Prevádzkovateľ bezodkladne oznámi žiadateľovi nedostatky žiadosti o pripojenie a súčasne vyzve žiadateľa, aby v lehote 15 kalendárnych dní žiadosť

o pripojenie doplnil alebo opravil, pričom ho o spôsobe doplnenia alebo opravy žiadosti o pripojenie poučí. Prevádzkovateľ sa k úplnej žiadosti o pripojenie alebo k žiadosti o zvýšenie maximálnej rezervovanej kapacity, alebo žiadosti o zmenu technických podmienok pripojenia písomne vyjadrí v lehote 30 kalendárnych dní (10 pracovných dní v prípade žiadosti o pripojenie malého zdroja a 15 pracovných dní v prípade žiadosti o pripojenie lokálneho zdroja) odo dňa doručenia úplnej žiadosti. Spolu s kladným vyjadrením k pripojeniu do distribučnej sústavy zasiela Prevádzkovateľ žiadateľovi návrh Zmluvy o pripojení. Prevádzkovateľ je viazaný návrhom Zmluvy o pripojení len počas lehoty uvedenej v návrhu Zmluvy o pripojení. Ak je vyjadrenie Prevádzkovateľa k žiadosti o pripojenie záporné, Prevádzkovateľ uvedie vo vyjadrení dôvod odmietnutia žiadosti o pripojenie.

- 2.1.41 Náklady Prevádzkovateľa na zabezpečenie maximálnej rezervovanej kapacity budovaním nových elektroenergetických zariadení alebo úpravou existujúcich elektroenergetických zariadení Prevádzkovateľa, vyvolané pripojením žiadateľa, je povinný uhradiť žiadateľ vo forme ceny za pripojenie.
- 2.1.42 Ak žiadateľ požaduje zvýšenie existujúcej maximálnej rezervovanej kapacity, cena za pripojenie za zvýšenie maximálnej rezervovanej kapacity sa vypočíta z rozdielu požadovanej a pôvodnej maximálnej rezervovanej kapacity. Pri znížení hodnoty maximálnej rezervovanej kapacity sa cena za pripojenie neuhrádza.
- 2.1.43 Cena za nadštandardné pripojenia sa určí podľa spôsobu výpočtu pre štandardné pripojenie.
- 2.1.44 Cenu za pripojenie do distribučnej sústavy a zabezpečenie požadovanej maximálnej rezervovanej kapacity určí Prevádzkovateľ v súlade so všeobecne záväzným právnym predpisom, ktorým sa ustanovuje cenová regulácia v elektroenergetike.
- 2.1.45 Cenu za pripojenie pre krátkodobé odbery elektriny stanoví Prevádzkovateľ vo výške skutočne vyvolaných nákladov Prevádzkovateľa na pripojenie žiadateľa.
- 2.1.46 Ak žiadateľ má v čase uzatvorenia Zmluvy o pripojení možnosť pripojiť sa do distribučnej sústavy (Prevádzkovateľ má v čase uzatvorenia Zmluvy o pripojení za tým účelom vybudované elektroenergetické zariadenia distribučnej sústavy a dostatočnú kapacitu v distribučnej sústave pre takéto pripojenie), má právo na vrátenie ceny za pripojenie alebo nákladov na pripojenie, ktoré uhradil Prevádzkovateľovi na základe Zmluvy o pripojení iba v prípade, ak o vrátenie ceny za pripojenie alebo nákladov na pripojenie písomne požiadal Prevádzkovateľa najneskôr v lehote 30 kalendárnych dní odo dňa zaplatenia ceny za pripojenie alebo nákladov na pripojenie. Ak žiadateľ nemá v čase uzatvorenia Zmluvy o pripojení možnosť pripojiť sa do distribučnej sústavy (Prevádzkovateľ nemá v čase uzatvorenia Zmluvy o pripojení za tým účelom vybudované elektroenergetické zariadenia distribučnej sústavy a dostatočnú kapacitu v distribučnej sústave pre takéto pripojenie), má právo na vrátenie ceny za pripojenie alebo nákladov na pripojenie iba v prípade, ak v čase doručenia písomnej žiadosti žiadateľa o vrátenie ceny za pripojenie alebo nákladov na pripojenie Prevádzkovateľ ešte nezačal s prácami, ktoré sú potrebné pre zabezpečenie možnosti pripojenia žiadateľa do distribučnej sústavy. Podmienkou vrátenia ceny za pripojenie podľa tohto bodu je uzatvorenie písomnej dohody o ukončení Zmluvy o pripojení, ktorej návrh zašle Prevádzkovateľ žiadateľovi najneskôr v lehote 30 kalendárnych dní odo dňa doručenia písomnej žiadosti žiadateľa o vrátenie ceny za pripojenie alebo nákladov na pripojenie. Ak žiadateľ takýto návrh písomnej dohody o ukončení Zmluvy o pripojení neprijme alebo odmietne, právo žiadateľa na vrátenie ceny za pripojenie alebo nákladov na pripojenie zaniká.
- 2.1.47 Predmetom Zmluvy o pripojení je záväzok Prevádzkovateľa na základe žiadosti žiadateľa o pripojenie do distribučnej sústavy zabezpečiť v distribučnej sústave pre pripojenie odberného elektrického zariadenia alebo elektroenergetického zariadenia žiadateľa do distribučnej sústavy maximálnu rezervovanú kapacitu vo výške uvedenej v Zmluve o pripojení a po splnení povinností žiadateľa uvedených v týchto Obchodných podmienkach pripojenia, Technických podmienkach Prevádzkovateľa a technických podmienkach uvedených v Zmluve o pripojení, umožniť pripojenie odberného elektrického zariadenia alebo elektroenergetického zariadenia žiadateľa do distribučnej sústavy a záväzok žiadateľa uhradiť Prevádzkovateľovi cenu za pripojenie vo výške a spôsobom uvedeným v Zmluve o pripojení a týchto Obchodných podmienkach pripojenia.
- 2.1.48 Účelom Zmluvy o pripojení je vytvorenie materiálo-technických podmienok a predpokladov pre budúci prístup do distribučnej sústavy, distribúciu elektriny (neplatí pre odovzdávacie miesto žiadateľa, ktorý je výrobcom elektriny alebo prevádzkovateľom zariadenia na uskladňovanie elektriny) a dodávku elektriny do odberného miesta, alebo v odovzdávacom mieste uvedenom v Zmluve o pripojení, v ktorom bude po splnení Obchodných podmienok pripojenia pripojené do distribučnej sústavy odberné elektrické zariadenie alebo elektroenergetické zariadenie žiadateľa, špecifikácia pripojenia a stanovenie technických podmienok pripojenia odberného elektrického zariadenia alebo elektroenergetického zariadenia žiadateľa do distribučnej sústavy.
- 2.1.49 Prevádzkovateľ splní predmet Zmluvy o pripojení v lehote uvedenej v Zmluve o pripojení, ktorá začne plynúť odo dňa nasledujúceho (i) po splnení povinností žiadateľa zaplatiť cenu za pripojenie vo výške uvedenej v Zmluve o pripojení spôsobom uvedeným v týchto Obchodných

- podmienkach pripojenia a (ii) po splnení povinností žiadateľa uvedených v Technických podmienkach Prevádzkovateľa a v technických podmienkach uvedených v Zmluve o pripojení.
- 2.1.50 Cena za pripojenie je stanovená spôsobom uvedeným vo všeobecne záväznom právnom predpise, ktorým sa ustanovuje cenová regulácia v elektroenergetike a/alebo v súlade s príslušným cenovým rozhodnutím ÚRSO. Žiadateľ je povinný zaplatiť cenu za pripojenie platnú v čase doručenia úplnej žiadosti o pripojenie Prevádzkovateľovi.
- 2.1.51 Žiadateľ je povinný zaplatiť Prevádzkovateľovi cenu za pripojenie vo výške, na účet a s variabilným symbolom, ktoré sú uvedené v Zmluve o pripojení v lehote splatnosti 14 kalendárnych dní od podpisu Zmluvy o pripojení oboma zmluvnými stranami (v prípade pripojenia zariadenia na odber elektriny) a v lehote 14 kalendárnych dní odo dňa vystavenia faktúry na cenu za pripojenie Prevádzkovateľom (v prípade pripojenia zariadenia na výrobu elektriny alebo zariadenia na uskladňovanie elektriny). Za deň úhrady ceny za pripojenie sa považuje deň, v ktorý bude suma ceny za pripojenie pripísaná na účet Prevádzkovateľa.
- 2.1.52 Úhradou ceny za pripojenie nevzniká žiadateľovi majetková účasť, resp. spoluvlastnícke právo k elektroenergetickému zariadeniu vybudovanému Prevádzkovateľom v súlade so Zmluvou o pripojení.
- 2.1.53 Ak žiadateľ nezaplatí cenu za pripojenie v lehote splatnosti a túto nezaplatí ani v lehote 30 kalendárnych dní od podpisu Zmluvy o pripojení oboma zmluvnými stranami (v prípade pripojenia zariadenia na odber elektriny) alebo ani v lehote 30 kalendárnych dní odo dňa vystavenia faktúry na cenu za pripojenie Prevádzkovateľom, Zmluva o pripojení zaniká. Ak bude mať žiadateľ po zániku Zmluvy o pripojení záujem o pripojenie do distribučnej sústavy, je povinný podať Prevádzkovateľovi novú žiadosť o pripojenie. Prevádzkovateľ je oprávnený účtovať poplatok za znovupripojenie odberného miesta alebo odovzdávacieho miesta, v súlade s Cenníkom služieb PDS v prípade, ak bola na odbernom mieste prerušená distribúcia elektriny alebo prístup do distribučnej sústavy alebo ak bol na odovzdávacom mieste prerušený prístup do distribučnej sústavy, a to bez ukončenia zmluvného vzťahu, pre neplnenie zmluvne dohodnutých platobných podmienok za prístup do distribučnej sústavy, distribúciu elektriny a/alebo dodávku elektriny, alebo v prípade zisteného neoprávneného odberu elektriny alebo neoprávneného dodávania elektriny do sústavy, a je požiadavka na obnovenie prístupu do distribučnej sústavy a distribúcie elektriny do odberného miesta alebo požiadavka na obnovenie prístupu do distribučnej sústavy v odovzdávacom mieste.
- 2.1.54 Žiadateľ je povinný dodržiavať maximálnu rezervovanú kapacitu dohodnutú v Zmluve o pripojení. Pri prekročení maximálnej rezervovanej kapacity dohodnutej v Zmluve o pripojení je žiadateľ povinný zaplatiť Prevádzkovateľovi cenu za prekročenie maximálnej rezervovanej kapacity uvedenú v cenovom rozhodnutí ÚRSO platnom v čase prekročenia maximálnej rezervovanej kapacity. Žiadateľ zároveň zodpovedá za škodu, ktorá prekročením maximálnej rezervovanej kapacity vznikne Prevádzkovateľovi a/alebo tretím osobám.
- 2.1.55 Žiadateľ je povinný poskytnúť Prevádzkovateľovi všetku súčinnosť nevyhnutnú pre zabezpečenie pripojenia žiadateľa do distribučnej sústavy. Žiadateľ je povinný poskytnúť Prevádzkovateľovi všetky potrebné podklady, dokumenty a informácie, nevyhnutne potrebné pri zhotovení stavby príslušného elektroenergetického zariadenia a pre zabezpečenie inžinierskej a realizačnej činnosti vykonávanej za účelom zhotovenia stavby elektroenergetického zariadenia a jeho pripojenie. V prípade omeškania žiadateľa s poskytnutím vyššie uvedenej súčinnosti sa o čas omeškania žiadateľa predlžuje čas plnenia predmetu Zmluvy o pripojení dohodnutý v Zmluve o pripojení.
- 2.1.56 Čas plnenia predmetu Zmluvy o pripojení sa automaticky predlžuje o čas, po ktorý budú trvať nasledovné prekážky, ktoré bránia Prevádzkovateľovi v plnení predmetu Zmluvy o pripojení:
- omeškanie žiadateľa s poskytnutím nevyhnutne potrebnej súčinnosti žiadateľa uvedenej v Zmluve o pripojení a týchto Obchodných podmienkach pripojenia,
  - prekážky, ktoré neboli v čase podpisu Zmluvy o pripojení Prevádzkovateľovi známe, ktoré objektívne bránia Prevádzkovateľovi začať, alebo pokračovať v plnení predmetu Zmluvy o pripojení,
  - nepriaznivé klimatické podmienky, ktoré bránia Prevádzkovateľovi začať, alebo pokračovať v plnení predmetu Zmluvy o pripojení,
  - žiadosť Prevádzkovateľa o územné rozhodnutie/stavebné povolenie pre výstavbu elektroenergetického zariadenia, ktoré je potrebné zhotoviť za účelom splnenia predmetu Zmluvy o pripojení, alebo návrh Prevádzkovateľa na kolaudáciu elektroenergetického zariadenia, ktoré je potrebné za účelom splnenia predmetu Zmluvy o pripojení, boli právoplatným rozhodnutím stavebného úradu zamietnuté.
- 2.1.57 Žiadateľ je povinný Prevádzkovateľovi uhradiť alikvotnú časť investičných prostriedkov vynaložených Prevádzkovateľom za účelom plnenia Predmetu Zmluvy o pripojení v prípade, ak žiadateľ nevyužíva maximálnu rezervovanú kapacitu dohodnutú v Zmluve o pripojení v lehote dvoch rokov bezprostredne nasledujúcich po dni, v ktorom nadobudlo právoplatnosť kolaudačné rozhodnutie pre stavbu elektroenergetického zariadenia zhotovenú Prevádzkovateľom za účelom splnenia predmetu Zmluvy o pripojení. Za nevyužitie maximálnej rezervovanej kapacity žiadateľom sa považuje stav, keď si žiadateľ neobjedná v uvedenej lehote rezervovanú kapacitu v priemere minimálne vo výške 70 % maximálnej rezervovanej kapacity. Pred uzatvorením Zmluvy o pripojení, najmä ale nie výlučne v žiadosti o pripojenie do distribučnej sústavy

je žiadateľ povinný Prevádzkovateľa pravdivo a presne informovať o všetkých skutočnostiach nevyhnutných pre Prevádzkovateľa s cieľom uzatvorenia a plnenia Zmluvy o pripojení. Žiadateľ je povinný informovať Prevádzkovateľa o všetkých skutočnostiach, ktoré by mohli viesť ku škodám a je povinný vynaložiť všetko úsilie, ktoré je možné od neho spravodlivo požadovať na odvrátenie hroziacej škody. Žiadateľ je povinný bez zbytočného odkladu informovať Prevádzkovateľa o všetkých zmenách, ktoré môžu mať vplyv na riadne plnenie povinností žiadateľa vyplývajúcich zo Zmluvy o pripojení a týchto Obchodných podmienok pripojenia.

- 2.1.58 Zmena identifikačných údajov zmluvných strán, ako aj čísla účtu, zmena osôb zodpovedných za uzatvorenie a plnenie Zmluvy o pripojení, zmena doručovacej adresy alebo zmena kontaktných osôb sa nebudú považovať za zmeny vyžadujúce uzavretie dodatku k Zmluve o pripojení. Zmluvná strana dotknutá takouto zmenou je povinná zmeny týchto údajov písomne oznámiť druhej zmluvnej strane bez zbytočného odkladu, najneskôr však do 15 kalendárnych dní od zmeny príslušných údajov. Nesplnenie tejto oznamovacej povinnosti je na ťarchu povinnej zmluvnej strany. Zmluvné strany sa zaväzujú poskytovať si včas všetky informácie, ktoré by mohli mať vplyv na plnenie podľa Zmluvy o pripojení.
- 2.1.59 Prevádzkovateľ spracúva osobné údaje, ak je to nevyhnutné na plnenie Zmluvy o pripojení, vrátane predzmluvných vzťahov, na splnenie povinností vyplývajúcich mu z právnych predpisov, na účely oprávnených záujmov alebo na základe platného súhlasu so spracúvaním osobných údajov. Ochrana a spracúvanie osobných údajov sa týka len informácií o fyzických osobách. Prevádzkovateľ zodpovedá za ochranu a spracúvanie osobných údajov. Ďalšie informácie o podmienkach spracúvania osobných údajov vrátane práv žiadateľa ako dotknutej osoby a možnosti ich uplatnenia sú uvedené v informáciách o ochrane osobných údajov priložených k Zmluve o pripojení a dostupných v aktuálnom znení tiež na [www.zsdis.sk/gdpr](http://www.zsdis.sk/gdpr) (ďalej len „Informácie o ochrane údajov“). Žiadateľ svojím podpisom na Zmluve o pripojení potvrdzuje, že sa s Informáciami o ochrane údajov oboznámil.
- 2.1.60 Žiadateľ nemôže postúpiť alebo previesť svoje práva a povinnosti vyplývajúce zo Zmluvy o pripojení ako celok alebo ich časť bez predchádzajúceho písomného súhlasu Prevádzkovateľa. Všetky práva a povinnosti vyplývajúce zo Zmluvy o pripojení prechádzajú v prípade splynutia, zlúčenia alebo rozdelenia niektorej zo zmluvných strán v súlade s ustanoveniami Obchodného zákonníka na jeho právneho nástupcu alebo právnych nástupcov tak, ako to bude určené v platnej zmluve o splynutí, zlúčení alebo rozdelení zmluvnej strany. Smrťou žiadateľa Zmluva o pripojení zaniká. Dedič žiadateľa, na ktorého prešlo vlastnícke, alebo užívacie právo k odbernému elektrickému zariadeniu alebo elektroenergetickému zariadeniu žiadateľa, je povinný uzatvoriť novú Zmluvu o pripojení, ak má záujem o zachovanie pripojenia v príslušnom odbernom mieste alebo odovzdávacom mieste.
- 2.1.61 Situácie a úkony, ktoré nie sú výslovne upravené alebo riešené v Zmluve o pripojení a v týchto Obchodných podmienkach pripojenia alebo v iných dojednaniach medzi zmluvnými stranami, sa budú riešiť medzi Prevádzkovateľom a žiadateľom individuálne, podľa ustanovení príslušných všeobecne záväzných právnych predpisov, obchodných zvyklostí a všeobecných zásad, na ktorých je zmluvný vzťah medzi Prevádzkovateľom a žiadateľom postavený.
- 2.1.62 Zmluvu o pripojení možno zrušiť iba písomne; tým nie sú dotknuté ustanovenia týchto Obchodných podmienok pripojenia, podľa ktorých Zmluva o pripojení zaniká, ak nastanú právne skutočnosti predpokladané týmito Obchodnými podmienkami pripojenia. Zmluvu o pripojení možno meniť alebo dopĺňať len písomnými dodatkami podpísanými oprávnenými zástupcami oboch zmluvných strán alebo uzatvorením novej Zmluvy o pripojení, ktorá v celom rozsahu nahradí pôvodnú Zmluvu o pripojení.
- 2.1.63 Zmluva o pripojení zaniká:
- zánikom zmluvy o prístupe do distribučnej sústavy a distribúcii elektriny uzatvorenej pre odberné miesto uvedené v Zmluve o pripojení, ak nie je pre odberné miesto uvedené v Zmluve o pripojení zároveň kontinuálne uzatvorená so žiadateľom nová zmluva o prístupe do distribučnej sústavy a distribúcii elektriny,
  - vyrazením odberného miesta z príslušnej bilančnej skupiny, ak nedôjde zároveň ku kontinuálnemu zaradeniu odberného miesta do inej alebo tej istej bilančnej skupiny,
  - zánikom zmluvy o prístupe do distribučnej sústavy a distribúcii elektriny uzatvorenej pre odovzdávacie miesto uvedené v Zmluve o pripojení, ak nie je pre odovzdávacie miesto uvedené v Zmluve o pripojení zároveň kontinuálne uzatvorená so žiadateľom nová zmluva o prístupe do distribučnej sústavy a distribúcii elektriny,
  - vyrazením odovzdávacieho miesta z príslušnej bilančnej skupiny, ak nedôjde zároveň ku kontinuálnemu zaradeniu odovzdávaciemu miesta do inej alebo tej istej bilančnej skupiny,
  - zmenou koncového odberateľa elektriny na odbernom mieste uvedenom v Zmluve o pripojení, ak zmene koncového odberateľa elektriny na odbernom mieste uvedenom v Zmluve o pripojení nedôjde v dôsledku postúpenia všetkých práv a povinností žiadateľa zo Zmluvy o pripojení,

- f) zmenou výrobcu elektriny alebo prevádzkovateľa zariadenia na uskladňovanie elektriny na odovzdávacom mieste uvedenom v Zmluve o pripojení, ak zmene výrobcu elektriny alebo prevádzkovateľa zariadenia na uskladňovanie elektriny na odovzdávacom mieste uvedenom v Zmluve o pripojení nedôjde v dôsledku postúpenia všetkých práv a povinností žiadateľa zo Zmluvy o pripojení,
  - g) písomným odstúpením Prevádzkovateľa alebo žiadateľa,
  - h) písomnou výpoveďou Prevádzkovateľa alebo žiadateľa,
  - i) písomnou dohodou zmluvných strán,
  - j) ak žiadateľ má v čase uzatvorenia Zmluvy o pripojení možnosť pripojiť sa do distribučnej sústavy (Prevádzkovateľ má v čase uzatvorenia Zmluvy o pripojení za tým účelom vybudované elektroenergetické zariadenia distribučnej sústavy a dostatočnú kapacitu v distribučnej sústave pre takéto pripojenie), uplynutím lehoty dvoch rokov odo dňa podpisu Zmluvy o pripojení oboma zmluvnými stranami, ak žiadateľ v uvedenej lehote nespĺní Technické podmienky Prevádzkovateľa a technické podmienky uvedené v Zmluve o pripojení,
  - k) ak žiadateľ nemá v čase uzatvorenia Zmluvy o pripojení možnosť pripojiť sa do distribučnej sústavy (Prevádzkovateľ nemá v čase uzatvorenia Zmluvy o pripojení za tým účelom vybudované elektroenergetické zariadenia distribučnej sústavy a dostatočnú kapacitu v distribučnej sústave pre takéto pripojenie), uplynutím lehoty dvoch rokov odo dňa kedy bude mať žiadateľ možnosť pripojiť sa do distribučnej sústavy (Prevádzkovateľ bude mať za tým účelom vybudované elektroenergetické zariadenia distribučnej sústavy a dostatočnú kapacitu v distribučnej sústave pre takéto pripojenie), ak žiadateľ v uvedenej lehote nespĺní Technické podmienky Prevádzkovateľa a technické podmienky uvedené v Zmluve o pripojení.
- 2.1.64 Prevádzkovateľ je oprávnený odstúpiť od Zmluvy o pripojení:
- a) v prípade, ak žiadateľ nedodríava Technické podmienky Prevádzkovateľa a technické podmienky uvedené v Zmluve o pripojení alebo ak žiadateľ nedodríava svoje povinnosti vyplývajúce z týchto Obchodných podmienok pripojenia alebo svoje povinnosti vyplývajúce z právnych predpisov týkajúcich sa pripojenia do distribučnej sústavy alebo pripojeného odberného elektrického zariadenia alebo elektroenergetického zariadenia,
  - b)
  - c) v súlade s kapitolou 2 bodom 2.1.27 týchto Obchodných podmienok pripojenia,
  - d) v súlade s kapitolou 2 bodom 2.1.28 týchto Obchodných podmienok pripojenia,
  - e) v prípade zistenia neoprávneného odberu elektriny na odbernom mieste alebo zistenia neoprávneného dodávania elektriny do sústavy na odovzdávacom mieste.
- 2.1.65 Žiadateľ má právo odstúpiť od Zmluvy o pripojení, ak Prevádzkovateľ poruší ktorúkoľvek povinnosť uvedenú Zmluve o pripojení a k náprave nedôjde napriek písomnej výzve žiadateľa v lehote uvedenej v takejto výzve, ktorá nesmie byť kratšia ako 30 kalendárnych dní.
- 2.1.66 Prevádzkovateľ a žiadateľ sú po pripojení odberného elektrického zariadenia alebo elektroenergetického zariadenia oprávnení Zmluvu o pripojení vypovedať bez uvedenia dôvodu. Výpovedná lehota je 1 mesiac. Výpovedná lehota začína plynúť prvým dňom kalendárneho mesiaca nasledujúceho po kalendárnom mesiaci, v ktorom bola výpoveď zmluvnej strany, ktorá Zmluvu o pripojení vypovedá, doručená druhej zmluvnej strane. Spolu s výpoveďou Zmluvy o pripojení zo strany Prevádzkovateľa je Prevádzkovateľ povinný zaslať žiadateľovi vo vzťahu k príslušnému odbernému alebo odovzdávaciemu miestu návrh novej Zmluvy o pripojení, to však neplatí, ak už žiadateľ o pripojenie nemá záujem.
- 2.1.67 Ak dôjde k uskutočneniu výjazdu Prevádzkovateľa za účelom vykonania pripojenia žiadateľa do distribučnej sústavy a úkonov s tým spojených alebo vykonania úkonov vyvolaných žiadateľom (napr. zmenou technických podmienok pripojenia, zmenou technických parametrov existujúceho odberného elektrického zariadenia alebo elektroenergetického zariadenia, atď.) a Prevádzkovateľ pripojenie a úkony s tým spojené alebo úkony vyvolané žiadateľom nevykoná z dôvodu na strane žiadateľa (napr. z dôvodu nesplnenia technických podmienok pripojenia), je Prevádzkovateľ oprávnený fakturovať žiadateľovi poplatok za zbytočne uskutočnený výjazd podľa Cenníka služieb PDS.
- 2.1.68 Ak dôjde k uskutočneniu výjazdu Prevádzkovateľa za účelom vykonania úkonov Prevádzkovateľa požadovaných žiadateľom/užívateľom sústavy a Prevádzkovateľ takéto úkony nevykoná z dôvodu na strane žiadateľa/užívateľa sústavy (napr. z dôvodu zabránenia alebo neumožnenia potrebného prístupu), je Prevádzkovateľ oprávnený fakturovať žiadateľovi/užívateľovi sústavy poplatok za zbytočne uskutočnený výjazd podľa Cenníka služieb PDS.
- 2.1.69 Ak Prevádzkovateľ zistí, že užívateľom sústavy nahlásená porucha nie je na zariadení distribučnej sústavy, je Prevádzkovateľ oprávnený fakturovať žiadateľovi poplatok za zbytočne uskutočnený výjazd podľa Cenníka služieb PDS.

## 2.2 Podklady predkladané spolu so žiadosťou o pripojenie elektroenergetického zariadenia do distribučnej sústavy

- 2.2.1 Spolu so žiadosťou o pripojenie elektroenergetického zariadenia do distribučnej sústavy žiadateľ prikladá Prevádzkovateľovi k žiadosti o pripojenie osvedčenie na výstavbu energetického zariadenia podľa § 12 Zákona o energetike, ak je žiadateľ oprávnený stavať elektroenergetického zariadenia len na základe takéhoto osvedčenia.

## 2.3 Osobitné ustanovenia o rozšírení distribučnej sústavy v prípade zariadenia na výrobu elektriny z obnoviteľných zdrojov energie a vysoko účinnou kombinovanou výrobou výrobcu elektriny s právom na podporu

- 2.3.1 Prevádzkovateľ je povinný prednostne umožniť prístup a pripojiť zariadenie výrobcu elektriny do distribučnej sústavy, ak takéto zariadenie spĺňa Technické podmienky Prevádzkovateľa, technické podmienky uvedené v Zmluve o pripojení a Obchodné podmienky pripojenia do sústavy tak, aby bola zachovaná bezpečnosť, spoľahlivosť a stabilita prevádzky sústavy.
- 2.3.2 Ak Prevádzkovateľ nedisponuje dostatočnou distribučnou kapacitou v mieste výstavby zariadenia výrobcu elektriny, Prevádzkovateľ rozšíri distribučnú sústavu tak, aby v primeranej lehote mohlo byť zariadenie výrobcu elektriny prednostne pripojené podľa bodu 2.3.1.
- 2.3.3 Náklady na pripojenie podľa bodu 2.3.1 a náklady na rozšírenie distribučnej sústavy podľa bodu 2.3.2 znáša Prevádzkovateľ. Výrobca elektriny zaplatí za vytvorenie rezervovanej kapacity v sústave cenu za pripojenie v súlade so všeobecne záväznými právnymi predpismi.
- 2.3.4 Na základe žiadosti žiadateľa vypracuje Prevádzkovateľ pre žiadateľa o pripojenie alternatívu rozšírenia existujúcej distribučnej sústavy, ak je to technicky možné (napr. zvýšením prierezu vedenia, transformačného výkonu a pod.), ktorá by umožnila žiadateľovi pripojiť sa do distribučnej sústavy v mieste, ktoré je z pohľadu žiadateľa o pripojenie geograficky najbližšie.
- 2.3.5 Prevádzkovateľ vypracuje alternatívu v zmysle bodu 2.3.4 buď sám alebo rozhodne o potrebe vypracovania štúdie v zmysle bodov 2.4.3.4 – 2.4.3.8, o čom informuje žiadateľa o pripojenie. V takomto prípade sa primerane postupuje v zmysle bodov 2.4.3.4 – 2.4.3.8.
- 2.3.6 Po vypracovaní alternatívy a určení odhadovaných nákladov s ňou spojených oznámi Prevádzkovateľ výsledok takéhoto odhadu žiadateľovi o pripojenie.
- 2.3.7 Na nákladoch súvisiacich s rozširovaním distribučnej sústavy sa v zmysle Zákona o OZE a KVET podieľa Prevádzkovateľ aj výrobca elektriny v rozsahu a spôsobom definovanom v súlade s platnými právnymi predpismi.
- 2.3.8 Žiadateľ o pripojenie zväži výsledok v zmysle bodov 2.3.6 a 2.3.7 a ak je z jeho pohľadu rozšírenie distribučnej sústavy ekonomicky efektívne, má právo požiadať Prevádzkovateľa o rozšírenie existujúcej časti distribučnej sústavy.
- 2.3.9 K rozšíreniu distribučnej sústavy môže dôjsť len na základe písomnej žiadosti žiadateľa o pripojenie v zmysle bodu 2.3.8, pričom žiadateľ musí spĺňať aj všetky ostatné podmienky uvedené v Zákone o OZE a KVET.

## 2.4 Osobitné ustanovenia o pripojení zariadenia na výrobu elektriny a zariadenia na uskladňovanie elektriny do distribučnej sústavy

- 2.4.1 Prevádzkovateľ má z dôvodu zabezpečenia bezpečnosti, spoľahlivosti a stability sústavy právo informovať prevádzkovateľa prenosovej sústavy o žiadosti o pripojenie zariadenia na výrobu elektriny do distribučnej sústavy, ak ide o zariadenie na výrobu elektriny z nepredikovateľného obnoviteľného zdroja elektriny (ďalej len „NOZE“) s celkovým inštalovaným výkonom do 1 MW, ktorý má byť pripojený do distribučnej sústavy. Za týmto účelom je Prevádzkovateľ oprávnený poskytnúť prevádzkovateľovi prenosovej sústavy všetky informácie súvisiace s takouto žiadosťou.
- 2.4.2 Maximálna rezervovaná kapacita v mieste pripojenia do distribučnej sústavy, ktoré je odovzdávacím miestom, je kapacita ktorú Prevádzkovateľ rezervuje užívateľovi distribučnej sústavy v odovzdávacom mieste a ktorú užívateľ distribučnej sústavy nesmie prekročiť, pričom jej hodnota je rovnaká ako celkový inštalovaný elektrický výkon zariadenia alebo sústavy zariadení, ktoré môžu dodávať elektrinu do sústavy, ak sa jej hodnota neurčuje podľa § 27 ods. 5 Zákona o energetike. Prevádzkovateľ a užívateľ distribučnej sústavy v odovzdávacom mieste sa môžu zmluvne dohodnúť aj na inej hodnote maximálnej rezervovanej kapacity, pričom takto zmluvne dohodnutá hodnota maximálnej rezervovanej kapacity pre zariadenie alebo sústavu zariadení, ktoré môžu dodávať elektrinu do sústavy, zodpovedá technicky dosiahnuteľnému výkonu, ktorý je možné dodať do sústavy. Ak výrobca elektriny prevádzkuje zariadenie na uskladňovanie elektriny v odovzdávacom mieste zariadenia na výrobu elektriny, platí, že maximálna rezervovaná kapacita zodpovedá celkovému inštalovanému elektrickému výkonu zariadenia na výrobu elektriny alebo zariadenia na uskladňovanie elektriny podľa toho, ktorý z celkových inštalovaných elektrických výkonov je vyšší, ak výrobca elektriny nedohodol s Prevádzkovateľom inú maximálnu rezervovanú kapacitu.
- 2.4.3 Osvedčenie na výstavbu energetického zariadenia
- 2.4.3.1. Žiadateľ o pripojenie zariadenia na výrobu elektriny alebo zariadenia na uskladňovanie elektriny do distribučnej sústavy, ktorý je podľa Zákona o energetike oprávnený stavať zariadenie na výrobu elektriny alebo zariadenie na uskladňovanie elektriny iba na



- základe osvedčenia na výstavbu energetického zariadenia (ďalej len „Osvedčenie“), je povinný spolu so žiadosťou o pripojenie zariadenia na výrobu elektriny alebo zariadenia na uskladňovanie elektriny do distribučnej sústavy predložiť Prevádzkovateľovi platné osvedčenie.
- 2.4.3.2. Osvedčenie vydáva Ministerstvo hospodárstva Slovenskej republiky na základe písomnej žiadosti žiadateľa. Žiadateľ je v zmysle Zákona o energetike povinný k žiadosti priložiť aj stanovisko Prevádzkovateľa.
- 2.4.3.3. Žiadateľ o vydanie stanoviska Prevádzkovateľa pre vydanie Osvedčenia podľa § 12 ods. 5 písm. a) Zákona o energetike (ďalej len „**Stanovisko**“) môže požiadať Prevádzkovateľa o Stanovisko žiadosťou o pripojenie. Informácie o jej náležitostiach, prílohách a spôsobe jej podania sú k dispozícii na webovom sídle Prevádzkovateľa.
- 2.4.3.4. Prevádzkovateľ posúdi žiadosť a komplexnosť dodaných podkladov k žiadosti (v prípade neúplného podania vráti žiadosť žiadateľovi s odôvodnením doplnenia), spracuje návrh spôsobu riešenia pripojenia zariadenia na výrobu elektriny alebo zariadenia na uskladňovanie elektriny do distribučnej sústavy a posúdi štúdiu pripojiteľnosti predpokladaný vplyv na distribučnú sústavu.
- 2.4.3.5. V prípade neúplného podania vráti Prevádzkovateľ žiadosť žiadateľovi s odôvodnením doplnenia.
- 2.4.3.6. V odôvodnených, zložitých prípadoch si Prevádzkovateľ objednáva spracovanie štúdie pripojiteľnosti. Zároveň s procesom vypracovania štúdie pripojiteľnosti môže stanoviť lehotu, v rámci ktorej je nutné uskutočniť koordinačné stretnutie vo veci vypracovania štúdie.
- 2.4.3.7. V prípade kladnej štúdie pripojiteľnosti Prevádzkovateľ vydá Stanovisko, pričom si vyhradí právo na úpravu veľkosti vyvedeného výkonu do distribučnej sústavy a stanovenia konkrétnych záväzných technických podmienok pripojenia do distribučnej sústavy v Zmluve o pripojení, ktorá bude vypracovaná na základe úplnej žiadosti o pripojenie. Platnosť Stanoviska končí uplynutím šiestich mesiacov odo dňa jeho vydania, ak počas tejto doby žiadateľ nepodá na Ministerstve hospodárstva Slovenskej republiky žiadosť o vydanie Osvedčenia. Platnosť Stanoviska končí aj nadobudnutím právoplatnosti rozhodnutia Ministerstva hospodárstva Slovenskej republiky o zastavení konania o vydanie Osvedčenia, alebo zamietnutím žiadosti žiadateľa o vydanie Osvedčenia.
- 2.4.3.8. Ak na základe uskutočnených výpočtov alebo výstupov štúdie pripojiteľnosti nie je možné navrhované zariadenie na výrobu elektriny alebo zariadenie na uskladňovanie elektriny s požadovaným výkonom do distribučnej sústavy pripojiť a teda vydať kladné Stanovisko, žiadosť Prevádzkovateľ zamietne písomným vyjadrením, pričom žiadateľovi môže byť navrhnutá hodnota akceptovateľného maximálneho výkonu v danom mieste pripojenia a súvisiace technické opatrenia. Žiadateľ na základe tohto vyjadrenia môže prehodnotiť svoj investičný zámer výstavby v plánovanom rozsahu, akceptovať predmetný návrh a zároveň predložiť novú žiadosť o vydanie Stanoviska.
- 2.4.3.9. Prevádzkovateľ zašle Stanovisko žiadateľovi do 20 pracovných dní od doručenia úplnej žiadosti.
- 2.4.4. Žiadosť o pripojenie zariadenia na výrobu elektriny alebo zariadenia na uskladňovanie elektriny do distribučnej sústavy
- 2.4.4.1. Žiadosť o pripojenie a informácie o jej náležitostiach, prílohách a spôsobe jej podania, vrátane procesu pripojenia, sú k dispozícii na webovom sídle Prevádzkovateľa.
- 2.4.4.2. V prípade, že má žiadosť o pripojenie a jej prílohy nedostatky alebo neobsahuje všetky požadované prílohy, žiadosť o pripojenie nebude akceptovaná a Prevádzkovateľ ju vráti s odôvodnením žiadateľovi na ich úpravu a doplnenie. V odôvodnených prípadoch môže Prevádzkovateľ požadovať doplnenie ďalších údajov potrebných na posúdenie žiadosti. Žiadateľ je povinný tieto údaje bezodkladne poskytnúť, pričom termín vybavenia žiadosti sa predlžuje o termín doručenia žiadaných podkladov. Žiadosť je zaevidovaná dňom doručenia úplnej žiadosti bez nedostatkov, so všetkými požadovanými údajmi a prílohami k žiadosti.
- a) Akákoľvek zmena údajov poskytnutá žiadateľom v žiadosti o pripojenie a jej prílohách v procese vyjadrovania, posudzovania a stanovenia technických podmienok pripojenia má za následok zrušenie procesu – pôvodnej žiadosti o pripojenie a žiadateľ musí podať novú žiadosť o pripojenie. V odôvodnených prípadoch, najmä keď zmena nemá žiadny vplyv na distribučnú sústavu môže Prevádzkovateľ zmeny akceptovať bez nutnosti podania novej žiadosti o pripojenie.
- 2.4.4.3. Prevádzkovateľ posúdi žiadosť o pripojenie a komplexnosť dodaných podkladov k žiadosti a spracuje návrh spôsobu riešenia pripojenia do distribučnej sústavy formou návrhu Zmluvy o pripojení.
- 2.4.4.4. Návrh pripojenia vychádza zo záverov štúdie pripojiteľnosti v zmysle výpočtu a podmienok uvedených v Technických podmienkach Prevádzkovateľa, ktoré spracuje Prevádzkovateľ. V odôvodnených, zložitých prípadoch si môže objednať štúdiu pripojiteľnosti u nezávislej organizácie.
- 2.4.4.5. Štúdia pripojiteľnosti musí obsahovať technické posúdenie možného pripojenia do územne najbližšej časti distribučnej sústavy

s ohľadom na dodržanie parametrov spätných vplyvov na distribučnú sústavu podľa kritérií v Technických podmienkach Prevádzkovateľa, t.j. najmä zmeny napätia vyvolané trvalou prevádzkou, zmeny napätia pri spínaní, útlm signálu HDO, flika, harmonických a ďalších kritérií daných týmto prevádzkovým poriadkom. Štúdiu pripojiteľnosti vyhotovuje Prevádzkovateľ a náklady na jej spracovanie hradí žiadateľ v cene za pripojenie.

2.4.4.6. Ak na základe uskutočnených výpočtov alebo výstupov štúdie pripojiteľnosti nie je pripojenie do distribučnej sústavy s požadovaným výkonom do distribučnej sústavy možné v mieste pôvodného zámeru investora, tak :

a) V prípade žiadosti o vydanie stanoviska k rezervovanej kapacite na pripojenie malého zdroja podľa § 4a zákona o OZE a KVET ak na základe uskutočnených výpočtov alebo výstupov štúdie pripojiteľnosti nie je možné navrhovaný malý zdroj s požadovaným výkonom do distribučnej sústavy pripojiť v existujúcom odbernom mieste, Prevádzkovateľ žiadosť zamietne.

b) V ostatných prípadoch do 30 kalendárnych dní (15 pracovných dní v prípade žiadosti o pripojenie lokálneho zdroja) od podania žiadosti Prevádzkovateľ (e-mailom) zašle vyjadrenia pre žiadateľa s návrhom :

1. hodnoty akceptovateľného maximálneho výkonu v danom mieste pripojenia so súvisiacimi technickými opatreniami.

Žiadateľ na základe tohto vyjadrenia môže prehodnotiť svoj investičný zámer výstavby v plánovanom rozsahu, akceptovať návrh Prevádzkovateľa a zároveň predložiť novú žiadosť o pripojenie;

2. takého miesta pripojenia, kde je možné žiadaný výkon na základe štúdie pripojiteľnosti a Technických podmienok Prevádzkovateľa vyviest' ; pričom žiadateľovi je stanovená lehota na vyjadrenie 15 dní.

V prípade, ak sa žiadateľ rozhodne o riešenie v zmysle bodu 1., Prevádzkovateľ vráti žiadateľovi pôvodnú žiadosť o pripojenie.

V prípade, ak Žiadateľ do 15 dní od stanoviska Prevádzkovateľa neodpovie postupuje návrhom technických podmienok stanovených v zmysle bodu 2.

2.4.4.7. V prípade, ak je z pohľadu žiadateľa o pripojenie definované miesto pripojenia uvedené v návrhu Zmluvy o pripojení nevyhovujúce, má žiadateľ o pripojenie právo požiadať Prevádzkovateľa o spracovanie podkladov nevyhnutných na posúdenie ekonomickej výhodnosti rozšírenia existujúcej časti distribučnej sústavy, ktoré by umožnilo žiadateľovi pripojiť sa do distribučnej sústavy v mieste, ktoré je z pohľadu žiadateľa o pripojenie geograficky bližšie v súlade s bodom 2.3.

2.4.5 V čase doby platnosti vyjadrenia Prevádzkovateľa k žiadosti o pripojenie je zmena žiadateľa o pripojenie možná iba na základe platnej a účinnej trojstrannej dohody o postúpení práv a povinností uzatvorenej medzi Prevádzkovateľom, pôvodným žiadateľom o pripojenie a novým žiadateľom o pripojenie. V prípade ak je na základe výstupov zo štúdie pripojiteľnosti možné pripojenie do distribučnej sústavy, Prevádzkovateľ pripraví vyjadrenie k žiadosti žiadateľa o pripojenie vo forme návrhu Zmluvy o pripojení.

2.4.6 V prípade, ak žiadateľ predložil zároveň žiadosť o pripojenie odberného elektrického zariadenia, pripraví Prevádzkovateľ vyjadrenie k žiadosti žiadateľa o pripojenie odberného elektrického zariadenia vo forme návrhu Zmluvy o pripojení odberného elektrického zariadenia žiadateľa do distribučnej sústavy.

### 3. ZMLUVA O PRÍSTUPE DO DISTRIBUČNEJ SÚSTAVY A DISTRIBÚCII ELEKTRINY

#### 3.1 Všeobecné ustanovenia

- 3.1.1 Zmluvou o prístupe do distribučnej sústavy a distribúcii elektriny sa zaväzuje Prevádzkovateľ umožniť prístup do sústavy a prepraviť pre účastníka trhu s elektrinou s výnimkou účastníka trhu dodávajúceho v mieste pripojenia elektrinu do distribučnej sústavy množstvo elektriny výkonovo obmedzené výškou rezervovanej kapacity v distribučnej sústave, vrátane služieb spojených s používaním prenosovej sústavy, a tento účastník trhu s elektrinou sa zaväzuje zaplatiť cenu za prístup a cenu za poskytnutie distribučných služieb a súvisiacich služieb.
- 3.1.2 Zmluva o prístupe do distribučnej sústavy a o distribúcii elektriny obsahuje najmä:
- identifikačné údaje zmluvných strán,
  - výšku rezervovanej kapacity alebo kapacity pre vyvedenie výkonu,
  - spôsob merania elektriny a poskytovanie meraných údajov, spôsob úhrady odvodu do Národného jadrového fondu,
  - podmienky poskytnutia distribúcie elektriny a prístupu do sústavy,
  - podmienky obmedzenia alebo prerušenia distribúcie elektriny,
  - identifikáciu odberného miesta alebo odovzdávacieho miesta,
  - spôsob fakturácie a úhrady ceny za prístup do distribučnej sústavy a distribúciu elektriny,
  - poučenie o povinnosti Prevádzkovateľa súvisiace s Vyhláškou č. 236/2016 Z. z.,
  - poučenie o mieste, spôsobe a lehotách na uplatňovanie reklamácií a mieste, spôsobe a lehotách na uplatňovanie dostupných prostriedkov na urovnávanie sporov,
  - spôsob riešenia prípadov neplnenia zmluvných podmienok,
  - právo dodávateľa elektriny na zaradenie odberného miesta do distribučnej sadzby, ak sa nedohodne inak.
- Obchodné podmienky zmluvy o prístupe do distribučnej sústavy a distribúciu elektriny, ktorú uzatvára Prevádzkovateľ s výrobcom elektriny vo vzťahu k odovzdávaciemu miestu tvoria prílohu č. 7 tohto prevádzkového poriadku. Ustanovenia prílohy č. 7 sa primerane uplatňujú aj na prevádzkovateľa zariadenia na uskladňovanie elektriny a zariadenie na uskladňovanie elektriny.
- 3.1.3 Distribúciu elektriny zabezpečuje Prevádzkovateľ na základe zmluvy o prístupe do distribučnej sústavy a distribúciu elektriny uzatvorenej s užívateľom distribučnej sústavy. Na každé odberné miesto sa uzatvára iba jedna zmluva o prístupe do distribučnej sústavy a distribúciu elektriny, okrem prípadov pohyblivých odberných miest, ktorými sú elektrické hnacie dráhové vozidlá. Na každé odovzdávacie miesto sa uzatvára iba jedna zmluva o prístupe do distribučnej sústavy a distribúciu elektriny, okrem prípadov pohyblivých odberných miest, ktorými sú elektrické hnacie dráhové vozidlá.
- 3.1.4 Ak Prevádzkovateľ vykonáva distribúciu elektriny do odberného zariadenia výrobcu elektriny, výrobca elektriny má postavenie koncového odberateľa elektriny a má v primeranom rozsahu práva a povinnosti koncového odberateľa elektriny.
- 3.1.5 Žiadosť o uzatvorenie zmluvy o prístupe do distribučnej sústavy a distribúciu elektriny doručí žiadateľ Prevádzkovateľovi najmenej 21 dní pred požadovaným začatím distribúcie elektriny do odberného miesta, inak Prevádzkovateľ môže odmietnuť distribúciu elektriny k požadovanému termínu. Prevádzkovateľ túto skutočnosť oznámi žiadateľovi o uzatvorenie zmluvy o prístupe do distribučnej sústavy a distribúciu elektriny vrátane termínu, ku ktorému Prevádzkovateľ súhlasí so začatím distribúcie elektriny.
- 3.1.6 Prevádzkovateľ poskytuje jedenkrát ročne na základe písomnej žiadosti koncového odberateľa elektriny, alebo ním splnomocneného dodávateľa elektriny počas trvania zmluvy o prístupe do distribučnej sústavy a distribúciu elektriny bezodplatne merané údaje o odbere elektriny za každú hodinu v štvrt hodinovom rozlíšení v odbernom mieste s meraním typu A alebo meraním typu B za predchádzajúcich 12 kalendárnych mesiacov a údaje o odbere elektriny za posledný ucelený kalendárny rok elektronicke v tabuľkovom editore, a to do 10 pracovných dní odo dňa doručenia žiadosti koncového odberateľa elektriny alebo ním splnomocneného dodávateľa elektriny alebo uverejnením údajov na webovom sídle a informáciou koncovému odberateľovi elektriny o mieste umiestnenia údajov.
- 3.1.7 Prevádzkovateľ môže podmieniť uzatvorenie zmluvy o prístupe do distribučnej sústavy a distribúciu elektriny do distribučnej sústavy zaplatením splatnej pohľadávky žiadateľa o pripojenie do distribučnej sústavy alebo podniku, ktorý je podľa ustanovenia § 3 písm. a) druhý bod Zákona o energetike prepojeným podnikom so žiadateľom o pripojenie do distribučnej sústavy.
- 3.1.8 Podmienkou platnosti zmluvy o prístupe do distribučnej sústavy a distribúciu elektriny je platnosť zmluvy o pripojení do distribučnej sústavy pre dané odberné miesto a platnosť zmluvy o dodávke elektriny pre dané odberné miesto. Podmienkou platnosti zmluvy o prístupe do distribučnej sústavy a distribúciu elektriny pre dané odovzdávacie miesto je platnosť zmluvy o pripojení do distribučnej sústavy pre dané odovzdávacie miesto.

- 3.1.9 Žiadosť o poskytnutie meraných údajov a odbere elektriny podľa bodu 3.1.6 musí obsahovať najmä:
- identifikáciu žiadateľa (meno a priezvisko/obchodné meno),
  - EIC kód odberného miesta,
  - emailovú adresu žiadateľa,
  - podpis oprávnenej osoby,
  - v prípade právnickej osoby je potrebné predložiť aj výpis z obchodného alebo živnostenského registra žiadateľa nie starší ako 3 mesiace.
- Prevádzkovateľ má v prípade nevyplnenej alebo len čiastočne vyplnenej žiadosti o poskytnutie meraných údajov a odbere elektriny podľa tohto bodu právo takúto žiadosť odmietnuť. V prípade, ak koncový odberateľ elektriny alebo ním splnomocnený dodávateľ elektriny požaduje opätovné doručenie meraných údajov v lehote kratšej ako 12 kalendárnych mesiacov od prijatia posledných údajov z meraní na danom odbernom mieste, je Prevádzkovateľ oprávnený takúto žiadosť odmietnuť. Koncový odberateľ elektriny môže požiadať o nadštandardné poskytnutie údajov, pričom Prevádzkovateľ je oprávnený účtovať si za tento úkon poplatok v zmysle Cenníka služieb PDS.
- 3.1.10 V prípade koncových odberateľov elektriny pripojených na napäťovej úrovni nízkeho napätia je rezervovaná kapacita určená menovitou hodnotou hlavného ističa v ampéroch, alebo hodnota elektrického výkonu v kW (do hodnoty maximálnej rezervovanej kapacity) prepočítaná na prúd v ampéroch. Pre odberné miesta koncových odberateľov elektriny na napäťovej úrovni nízkeho napätia vybavené určeným meradlom s meraním štvrt hodinového činného výkonu s mesačným odpočtom môže byť rezervovaná kapacita zmluvne dojednaná a môže byť nižšia, ako je hodnota kapacity zodpovedajúca amperickej hodnote hlavného ističa.
- 3.1.11 V prípade, ak koncový odberateľ elektriny nemá meranie výkonu, jeho rezervovaná kapacita a maximálna rezervovaná kapacita je určená menovitou hodnotou hlavného ističa v ampéroch.
- 3.1.12 V sporných prípadoch ohľadom hodnoty hlavného ističa na odbernom mieste je koncový odberateľ elektriny povinný predložiť Prevádzkovateľovi jeden z nasledovných dokladov vzťahujúcich sa na dané odberné miesto, na základe ktorého bude dohodnutá výška maximálnej rezervovanej kapacity na napäťovej úrovni nn:
- zmluva o pripojení do distribučnej sústavy s inou hodnotou hlavného ističa ako je hodnota považovaná za relevantnú zo strany Prevádzkovateľa, prihláška na pripojenie odberného miesta, ktorá bola potvrdená zo strany Prevádzkovateľa, resp. jej právneho predchodcu, s inou hodnotou hlavného ističa ako je hodnota považovaná za relevantnú zo strany Prevádzkovateľa,
  - revízná správa s inou hodnotou hlavného ističa ako je hodnota považovaná za relevantnú zo strany Prevádzkovateľa,
  - čestné vyhlásenie koncového odberateľa elektriny s fotodokumentáciou, že má zaplombovaný hlavný istič s neporušenou plombou Prevádzkovateľa, ktorý má inú hodnotu, ako je hodnota považovaná za relevantnú zo strany Prevádzkovateľa.
- V prípade, ak koncový odberateľ elektriny preukáže Prevádzkovateľovi inú hodnotu hlavného ističa, ktorý je vybavený neporušenou plombou Prevádzkovateľa, vráti Prevádzkovateľ koncovému odberateľovi elektriny fakturovaný rozdiel poplatkov fakturovanej hodnoty hlavného ističa a skutočnej preukázanej hodnoty hlavného ističa na danom odbernom mieste za maximálne dva roky späťne odo dňa prijatia žiadosti koncového odberateľa elektriny o vrátenie tohto rozdielu. Časový interval vrátenia poplatku je zo strany Prevádzkovateľa podmienený dátumom preukázania danej hodnoty hlavného ističa a plomby Prevádzkovateľa na danom odbernom mieste v zmysle tohto bodu (napr. doba platnosti revíznej správy, doba účinnosti zmluvy o pripojení a pod.) a uzatvorením novej zmluvy o pripojení do distribučnej sústavy a zmluvy o prístupe do distribučnej sústavy a distribúciu elektriny, príp. zmluvy o združenej dodávke elektriny so skutočnou hodnotou hlavného ističa.
- V prípade, ak na odbernom mieste nie je hlavný istič zaplombovaný plombou Prevádzkovateľa, príp. je táto plomba porušená, je Prevádzkovateľ oprávnený žiadosť koncového odberateľa elektriny o vrátenie rozdielu platieb zamietnuť. Koncový odberateľ elektriny má možnosť upraviť hodnotu maximálnej rezervovanej kapacity uzatvorením novej zmluvy o pripojení a zmluvy o združenej dodávke elektriny, príp. zmluvy o distribúciu elektriny a prístupe do distribučnej sústavy na požadovanú úroveň hodnoty maximálnej rezervovanej kapacity. Po uzatvorení týchto zmlúv je Prevádzkovateľ povinný upraviť fakturačnú hodnotu hlavného ističa v zmysle uzatvorených zmlúv.

### 3.2 Práva a povinnosti prevádzkovateľa distribučnej sústavy

- 3.2.1 Prevádzkovateľ sa zaväzuje zabezpečiť distribúciu elektriny vo výške rezervovanej kapacity, s výnimkou prípadu „vyššej moci“, alebo ak by zabezpečením distribúcie mohli byť spôsobené značné národohospodárske škody, alebo ohrozenie zdravia osôb. Prevádzkovateľ sa zaväzuje zabezpečiť na požiadanie užívateľa distribučnej sústavy aj ostatné služby súvisiace s distribúciou elektriny v zmysle Cenníka služieb PDS zverejneného na webovom sídle Prevádzkovateľa.

- 3.2.2 Prevádzkovateľ zabezpečuje meranie elektriny určenými meradlami v súlade so zákonom č. 157/2018 Z.z. o metrológii a o zmene a doplnení niektorých zákonov v znení neskorších predpisov, vykonáva odpočty a odovzdáva namerané údaje oprávneným účastníkom trhu s elektrinou.
- 3.2.3 Rezervovaná kapacita dohodnutá v zmluve o prístupe do distribučnej sústavy a distribúcii elektriny predstavuje dohodnutý podiel na maximálnej rezervovanej kapacite pripojenia, ktorý je k dispozícii na fyzickú distribúciu elektriny do odberného miesta užívateľa distribučnej sústavy a je viazaná len na toto odberné miesto s výnimkou prípadov pohyblivých odberných miest, ktorými sú elektrické hnacie dráhové vozidlá. Zmena dohodnutej rezervovanej kapacity sa uskutočňuje na základe dohody zmluvných strán a zmluvy o prístupe do distribučnej sústavy a distribúcii elektriny.
- 3.2.4 V prípade prekročenia rezervovanej kapacity má Prevádzkovateľ právo účtovať za každý takto prekročený kW rezervovanej kapacity tarifu za prekročenie v zmysle rozhodnutia Úradu o cenách za prístup do distribučnej sústavy a distribúciu elektriny. Prekročenie kapacity, dodávky alebo odberu jalovej elektriny alebo nedodržanie predpísanej hodnoty účinníka na odbernom mieste alebo odovzdávacom mieste zraniteľného odberateľa podľa § 2 písm. k) Zákona o regulácii nie je obsahom vyúčtovania distribúcie elektriny na napäťovej úrovni NN.
- 3.2.5 Ak je distribúcia elektriny zabezpečovaná cez zariadenie, ktoré nie je vo vlastníctve Prevádzkovateľa, nezodpovedá Prevádzkovateľ za škodu a úslý zisk z dôvodu poruchy na tomto zariadení, alebo z dôvodu zásahu vlastníka zariadenia, ani za plnenie ustanovení Vyhlášky č. 236/2016 Z. z.
- 3.2.6 Odber elektriny musí byť uskutočňovaný trvalo pri induktívnom účinníku 0,95 – 1,00. Prevádzkovateľ môže na základe technickej konfigurácie distribučnej sústavy a bilancii jalovej induktívnej energie v prislúchajúcich uzloch rozhodnúť o inom účinníku, inom spôsobe merania a vyhodnocovania jalovej induktívnej energie, pričom musí byť zachovaný rovnaký časový úsek vyhodnocovania činnnej a jalovej induktívnej energie.
- 3.2.7 Prevádzkovateľ zabezpečuje fakturáciu za poskytnuté distribučné služby vrátane platieb za prenos do odberného miesta koncového odberateľa elektriny.
- 3.2.8 V prípade požiadavky zo strany žiadateľa Prevádzkovateľ zabezpečuje nadštandardné služby (napr. nadštandardné meranie a odpočet, alebo nadštandardnú distribúciu) v súlade s týmto prevádzkovým poriadkom.
- 3.2.9 Spôsob objednávanía rezervovanej kapacity je uvedený vo všeobecne záväznom právnom predpise, ktorým sa ustanovuje cenová regulácia v elektroenergetike alebo v cenovom rozhodnutí Úradu.
- 3.2.10 Výška rezervovanej kapacity a typ rezervovanej kapacity pre odberné miesto sa dohodne spôsobom v súlade s technickou špecifikáciou. Zmenu zaregistruje vo svojom systéme Prevádzkovateľ a zašle dodávateľovi elektriny potvrdenie podľa technickej špecifikácie. Výška rezervovanej kapacity musí byť maximálne vo výške maximálnej rezervovanej kapacity, ktorá je dohodnutá v zmluve o pripojení do distribučnej sústavy, príp. je určená iným spôsobom, ktorý je v súlade s platnými právnymi predpismi.
- 3.2.11 Prevádzkovateľ pridelí po skúšobnej prevádzke koncovému odberateľovi elektriny rezervovanú kapacitu vo výške, ktorú mal koncový odberateľ elektriny pridelenú pred začatím skúšobnej prevádzky, ak ho koncový odberateľ elektriny nepožiadava v stanovených lehotách o pridelenie inej rezervovanej kapacity.
- 3.2.12 Pre určenie napäťovej úrovne pripojenia do distribučnej sústavy je rozhodujúce, kto je vlastníkom transformačnej stanice alebo transformátora (transformátor tvorí hranicu medzi napäťovými sústavami).
- 3.2.13 V prípade, ak dôjde k uskutočneniu výjazdu zo strany Prevádzkovateľa za účelom vykonania požiadavky užívateľa sústavy a užívateľ sústavy svojim konaním znemožní vykonanie požiadavky užívateľa sústavy, je Prevádzkovateľ oprávnený fakturovať užívateľovi sústavy poplatok za zbytočne uskutočnený výjazd v zmysle Cenníka služieb PDS.

### 3.3 Povinnosti užívateľa distribučnej sústavy

- 3.3.1 Užívateľ distribučnej sústavy sa zaväzuje dodržiavať dohodnutú rezervovanú kapacitu a dodržiavať podmienky pripojenia stanovené Zákomom o energetike a zmluvou o prístupe do distribučnej sústavy a distribúcii elektriny.
- 3.3.2 Predpokladom pre uzavretie zmluvy o prístupe do distribučnej sústavy a distribúcii elektriny je uzavretie zmluvy o pripojení do distribučnej sústavy a splnenie všetkých podmienok uvedených v zmluve o pripojení do distribučnej sústavy.
- 3.3.3 Užívateľ distribučnej sústavy oznámi na požiadanie Prevádzkovateľa hodnotu rezervovanej kapacity na nasledujúci kalendárny rok, alebo iné obdobie.
- 3.3.4 Užívateľ distribučnej sústavy poskytuje na vyžiadanie Prevádzkovateľa technické údaje, ktoré sú potrebné na plánovanie a bilancovanie kapacity distribučnej sústavy, riadenie stability distribučnej sústavy a na riadenie dennej prevádzky distribučnej sústavy.
- 3.3.5 Užívateľ distribučnej sústavy sa zaväzuje udržiavať v súlade s § 35 Zákona o energetike svoje odberné elektrické zariadenie v stave, ktorý

zodpovedá technickým požiadavkám Zákona o energetike. Nedodržanie tejto povinnosti sa považuje za podstatné porušenie zmluvy o prístupe do distribučnej sústavy a distribúciu elektriny a Prevádzkovateľ nenesie zodpovednosť za prípadné škody spôsobené nesplnením tejto povinnosti užívateľa distribučnej sústavy.

- 3.3.6 Pri zmenách nainštalovaných spotrebičov v rámci zmluvne dohodnutého príkonu sa užívateľ distribučnej sústavy zaväzuje konzultovať s Prevádzkovateľom pripojenie spotrebičov, u ktorých je predpoklad, že môžu nepriaznivo ovplyvniť stabilitu a bezpečnosť sústavy a to najmä spotrebiče s jednorazovou, kolísavou, alebo nelineárnou časovo meniacou sa charakteristikou odberu elektriny, motory s ťažkým rozbehom, spotrebiče s kolísavým odberom elektriny alebo s čiastočným zapínaním a o zväracie prístroje.
- 3.3.7 Užívateľ distribučnej sústavy vykoná také opatrenia, aby Prevádzkovateľ mal v každom čase zabezpečený prístup k určenému meradlu, alebo k nemeraným častiam na odbernom mieste a na odovzdávacom mieste pre potreby zistenia údajov o spotrebe na odbernom mieste a dodávky vyrobenej elektriny na odovzdávacom mieste.
- 3.3.8 Užívateľ distribučnej sústavy zabezpečí súhlas vlastníka nehnuteľnosti pre vstup na dotknuté pozemky a do cudzích objektov v rozsahu a spôsobom nevyhnutným pre výkon odpočtu určeného meradla.
- 3.3.9 Užívateľ distribučnej sústavy pri každej zmene obchodných alebo technických údajov (napríklad zmena korešpondenčnej adresy) bezodkladne informuje o týchto skutočnostiach Prevádzkovateľa, inak má Prevádzkovateľ právo na náhradu škody vzniknutej jeho konaním.
- 3.3.10 Užívateľ distribučnej sústavy umožní v nevyhnutnom rozsahu Prevádzkovateľovi kontrolu zariadení a spôsob prevádzkovania zariadení, ktoré môžu ovplyvňovať stabilitu a bezpečnosť sústavy.
- 3.3.11 Koncový odberateľ elektriny, a prevádzkovateľ zariadenia na uskladňovanie elektriny a výrobca elektriny je povinný vykonať opatrenia nariadené Prevádzkovateľom na zabezpečenie stability distribučnej sústavy a dodržanie kvality dodávok elektriny v prospech ostatných koncových odberateľov elektriny, prevádzkovateľov zariadenia na uskladňovanie elektriny a výrobcov elektriny.
- 3.3.12 Koncový odberateľ elektriny, prevádzkovateľ zariadenia na uskladňovanie elektriny a výrobca elektriny je povinný sprístupniť odberné miesto a odovzdávacie miesto pre účely vykonania kontroly, odpočtu, pripojenia a ukončenia odberu elektriny a dodávky elektriny, výmenu a demontáže určeného meradla prípadne odstránenia poruchy.
- 3.3.13 Koncový odberateľ elektriny sa zaväzuje dodržiavať prípadné obmedzenia spotreby elektriny pri stave núdze v zmysle Zákona o energetike a ostatných právnych predpisov.
- 3.3.14 Koncový odberateľ elektriny, ktorého odber elektriny je meraný na sekundárnej strane transformátora a transformátor nie je vlastníctvom Prevádzkovateľa, overí funkčnosť kompenzačného zariadenia transformátora na vlastné náklady a výsledky merania oznámi písomne na predpísanom tlačive Hlásenie o meraní statického kondenzátora Prevádzkovateľovi v týchto prípadoch:
- keď ide o nové odberné miesto, najneskôr do 15 kalendárnych dní po pripojení,
  - pri výmene transformátora, najneskôr do 15 kalendárnych dní po výmene,
  - najneskôr do 30 kalendárnych dní odo dňa doručenia žiadosti Prevádzkovateľa podanej Prevádzkovateľom z iného dôvodu ako podľa písm. a) a b); v takom prípade však najviac raz za 12 mesiacov.
- Ak Prevádzkovateľ v uvedených lehotách nedostane od koncového odberateľa elektriny Hlásenie o meraní statického kondenzátora, považuje sa transformátor za nevykompenzovaný a k nameranej spotrebe jalovej elektriny sa pripočítajú jalové transformačné straty v zmysle príslušného cenového rozhodnutia ÚRSO.
- 3.3.15 Koncový odberateľ elektriny, prevádzkovateľ zariadenia na uskladňovanie elektriny a výrobca elektriny je povinný dodržiavať technické podmienky pripojenia určené v zmluve o pripojení do distribučnej sústavy a v Technických podmienkach Prevádzkovateľa a je povinný umožniť kontrolu ich dodržiavania Prevádzkovateľovi.
- 3.3.16 Užívateľ sústavy je povinný uhrádzať ceny a tarify za prístup do distribučnej sústavy a distribúciu elektriny podľa príslušnej napätovej úrovne, do ktorej je odberné miesto a odovzdávacie miesto pripojené.
- 3.3.17 Koncový odberateľ elektriny, prevádzkovateľ zariadenia na uskladňovanie elektriny a výrobca elektriny poskytuje na požiadanie Prevádzkovateľa technické údaje, ktoré sú potrebné na plánovanie a bilancovanie kapacity sústavy, riadenie stability sústavy a na riadenie dennej prevádzky sústavy.
- 3.3.18 Koncový odberateľ elektriny, prevádzkovateľ zariadenia na uskladňovanie elektriny a výrobca elektriny je povinný umožniť Prevádzkovateľovi kontrolu zariadení a spôsob prevádzkovania zariadení, ktoré ovplyvňujú kvalitu elektriny v neprospech ostatných koncových odberateľov elektriny, prevádzkovateľov zariadenia na uskladňovanie elektriny a výrobcov elektriny.
- 3.3.19 Užívateľ distribučnej sústavy pripojený na napätovej úrovni vvn a vn sa zaväzuje dodržiavať Dispečerský poriadok (DP) vydaný

prevádzkovateľom prenosovej sústavy a schválený Úradom, určujúci okrem iného pravidlá vzájomnej spolupráce medzi dispečingom Prevádzkovateľa a ostatnými účastníkmi trhu s elektrinou.

- 3.3.20 Užívateľ distribučnej sústavy pripojený na napäťovej úrovni vn a vn sa zaväzuje dodržiavať Prevádzkové inštrukcie (PI) a dispečerské príkazy a pokyny vydávané Prevádzkovateľom a zverejňované na webovom sídle Prevádzkovateľa.
- 3.3.21 Užívateľ distribučnej sústavy pripojený na napäťovej úrovni vn a vn je povinný vypracovať a predložiť Prevádzkovateľovi na odsúhlasenie miestne prevádzkové predpisy (MPP), obsahujúce technické informácie a pokyny pre prevádzkový personál, zodpovedný za prevádzku elektroenergetických zariadení pripojených do distribučnej sústavy Prevádzkovateľa.

### 3.4 Meranie elektriny a vykonávanie odpočtov

Meranie elektriny a vykonávanie odpočtov je upravené v kapitole č. 13 tohto prevádzkového poriadku.

### 3.5 Platobné a fakturačné podmienky

3.5.1 Prevádzkovateľ vystaví užívateľovi distribučnej sústavy faktúru za:

- a) distribúciu elektriny,
- b) straty v distribučnej sústave,
- c) rezervovanú kapacitu,
- d) prístup do distribučnej sústavy,
- e) odvod do Národného jadrového fondu

podľa príslušných platných rozhodnutí Úradu a v súlade s príslušnými právnymi predpismi. Vo faktúre musí byť uvedená najmä tarifa za poskytnuté plnenie (službu, tovar) a jeho množstvo. V prípade zmeny príslušného rozhodnutia Úradu počas platnosti zmluvy o prístupe do distribučnej sústavy a distribúciu elektriny bude Prevádzkovateľ fakturovať užívateľom distribučnej sústavy novú tarifu odo dňa účinnosti rozhodnutia Úradu, ktorým došlo k zmene tarify.

- 3.5.2 Pri mesačnom fakturačnom cykle Prevádzkovateľ vystaví faktúru najneskôr do 15-ho dňa od skončenia kalendárneho mesiaca, v ktorom bolo poskytnuté plnenie. Pri ročnom fakturačnom cykle Prevádzkovateľ vystaví faktúru najneskôr do 15-ho februára roka nasledujúceho po roku, v ktorom bolo uskutočnené plnenie. Za všetky plnenia v príslušnom fakturačnom cykle sa vystavuje jedna faktúra za všetky plnenia.
- 3.5.3 V zmysle zákona č. 222/2004 Z. z. o dani z pridanej hodnoty v znení neskorších predpisov sú služby a dodanie tovaru Prevádzkovateľom považované za opakované dodanie tovaru a služieb. K tarifám bude pripočítaná DPH podľa účinného právneho predpisu upravujúceho výšku DPH ku dňu dodania zdaniteľného plnenia.
- 3.5.4 Užívateľ distribučnej sústavy platí Prevádzkovateľovi zálohy v zmluvne dohodnutej výške a v zmluvne dohodnutých termínoch.
- 3.5.5 Výška zálohy sa určuje na základe skutočného množstva elektriny v kWh, ktoré bolo distribuované distribučnou sústavou za minulé porovnateľné obdobie, alebo na základe predpokladaného množstva elektriny, ktoré bude distribuované distribučnou sústavou v nasledovnom období.
- 3.5.6 Užívateľ distribučnej sústavy zaplatí najneskôr do 15-ho kalendárneho dňa v mesiaci sumu rovnajúcu sa minimálne 80 % z predpokladanej mesačnej spotreby, ktorá môže byť uhradená najviac v troch splátkach.
- 3.5.7 Zaplatené zálohy zohľadní Prevádzkovateľ vo výúčtovaní. Celá fakturovaná suma musí byť uhradená užívateľom distribučnej sústavy na účet Prevádzkovateľa najneskôr v deň splatnosti faktúry, pričom za deň úhrady sa považuje deň pripísania celej sumy na účet Prevádzkovateľa. Lehota splatnosti nesmie byť kratšia ako 14 dní od dátumu vystavenia faktúry. Ak však užívateľ distribučnej sústavy preukáže Prevádzkovateľovi, že Prevádzkovateľ doručil užívateľovi distribučnej sústavy príslušnú faktúru menej ako 10 kalendárnych dní pred jej splatnosťou, je splatnosť takejto faktúry 10 kalendárnych dní odo dňa jej doručenia užívateľovi distribučnej sústavy. Vzniknutý preplatok vráti Prevádzkovateľ užívateľovi distribučnej sústavy bezhotovostným prevodom na jeho účet v lehote splatnosti dohodnutej v zmluve, alebo ich po vzájomnej dohode môže započítať so splatnými pohľadávkami, alebo s budúcimi pohľadávkami.
- 3.5.8 Prevádzkovateľ zverejňuje na svojom webovom sídle platné cenníky všetkých služieb a tovarov najneskôr 30 dní pred nadobudnutím ich účinnosti.
- 3.5.9 Za každý začatý deň omeškania úhrady dlžnej sumy je Prevádzkovateľ oprávnený účtovať dlžníkovi úrok z omeškania z dlžnej sumy v súlade

- s ustanoveniami všeobecne záväzných platných predpisov<sup>4</sup>, ak nie je v zmluve o prístupe do distribučnej sústavy a distribúcii elektriny dohodnuté inak. Splatnosť úroku z omeškania je rovnaká ako splatnosť faktúry uvedená v zmluve.
- 3.5.10 Počet dní omeškania v prípade omeškania s úhradou zálohy sa počíta od dátumu splatnosti zálohy do dátumu jej úhrady, najdlhšie však do dátumu splatnosti faktúry za obdobie, ktorého sa záloha týkala.
- 3.5.11 Platby sa vykonávajú bezhotovostným bankovým prevodom, alebo iným v zmluve dohodnutým spôsobom najmä peňažnou poštovou poukážkou, vkladom na účet, alebo súhlasom s inkasom.
- 3.5.12 V prípade ak užívateľ distribučnej sústavy žiada zasielať faktúry na inú adresu, ako je adresa jeho sídla, uvedie sa táto skutočnosť v zmluve o prístupe do distribučnej sústavy a distribúcii elektriny.
- 3.5.13 V prípade, ak užívateľ distribučnej sústavy nie je zároveň dodávateľom a má viacero odberných miest, môže vyhotoviť Prevádzkovateľ jednu spoločnú faktúru za všetky odberné miesta.
- 3.5.14 V prípade, že užívateľ distribučnej sústavy je v omeškaní s úhradou záväzku, Prevádzkovateľ mu zašle písomnú alebo elektronickú upomienku s výzvou na zaplatenie na dohodnutú adresu pre zasielanie faktúr. Poplatok za upomienku v zmysle platného Cenníka služieb PDS, zverejneného na webovom sídle Prevádzkovateľa, uhrádza užívateľ distribučnej sústavy. V prípade neuhradenia dlžnej sumy v lehote uvedenej v upomienke, počítanej odo dňa doručenia upomienky, je Prevádzkovateľ oprávnený podľa § 31 ods. 1 písm. e) Zákona o energetike prerušiť užívateľovi distribučnej sústavy distribúciu elektriny alebo prístup do distribučnej sústavy.
- 3.5.15 Vyúčtovanie distribúcie elektriny obsahuje okrem údajov uvedených v bode 3.5.1 aj informáciu o vyhodnotení plnenia štandardov kvality podľa Vyhlášky č. 236/2016 Z. z., kde je uverejnené vyhodnotenie štandardov kvality.
- 3.5.16 Pri zmene sadzby za distribúciu elektriny alebo ceny (tarify) za prístup do distribučnej sústavy a distribúciu elektriny alebo ostatných taríf fakturovaných Prevádzkovateľom na začiatku alebo v priebehu regulačného roka, sa nová sadzba alebo cena (tarifa) bude uplatňovať od účinnosti takejto zmeny, pričom spotreba elektriny na odbernom mieste ku dňu účinnosti zmeny sadzby alebo ceny (tarify) sa určí po vykonaní odpočtu určeného meradla alebo odhadom spotreby elektriny na základe spotreby elektriny v uplynulom období so zohľadnením priradeného typového diagramu odberu a plánovaného koeficientu spotreby TDO na príslušnom odbernom mieste.
- 3.5.17 V prípade, ak dôjde zo strany Prevádzkovateľa k úprave alebo zrušeniu existujúcich distribučných sadzieb, Prevádzkovateľ pridelí dotknutým koncovým odberateľom elektriny inú distribučnú sadzbu, ktorá zodpovedá technickým parametrom ich odberného miesta (objednanej rezervovanej kapacity odberného miesta a príslušnej napätovej úrovni), pokiaľ príslušné cenové rozhodnutie Úradu neurčí inak. Prevádzkovateľ je povinný písomne oznámiť dotknutým koncovým odberateľom elektriny nahradenie ich zmluvne dohodnutých distribučných sadzieb najneskôr 30 dní pred účinnosťou príslušného cenového rozhodnutia Úradu, ktorým dôjde k úprave alebo zrušeniu distribučných sadzieb. Koncový odberateľ elektriny má na základe písomného oznámenia Prevádzkovateľa o nahradení jeho zmluvne dohodnutej distribučnej sadzby právo písomne odstúpiť od zmluvy, ktorou sa zabezpečuje distribúcia elektriny alebo požiadať Prevádzkovateľa o pridelení inej distribučnej sadzby a to do dňa účinnosti príslušného cenového rozhodnutia Úradu, ktorým dôjde k úprave alebo zrušeniu distribučných sadzieb.
- 3.5.18 Za deň vzniku daňovej povinnosti sa považuje posledný deň dohodnutého obdobia.
- 3.5.19 Ceny v cenníkoch všetkých služieb a tovarov za neregulované služby sú stanovované Prevádzkovateľom na základe individuálnej kalkulácie.
- 3.5.20 V prípade, že užívateľ distribučnej sústavy poukáže platbu s nesprávnym variabilným symbolom, konštantným symbolom alebo špecifickým symbolom ako je uvedený na príslušnej faktúre, alebo ju poukáže na iný bankový účet Prevádzkovateľa ako je uvedený na faktúre je Prevádzkovateľ oprávnený mu platbu vrátiť ako neumiestnenú a účtovať mu úrok z omeškania za oneskorené platenie od dátumu vrátenia neumiestnenej platby až do prijatia správne poukázanej platby. Konštantný symbol je používaný podľa platných bankových pravidiel.
- 3.5.21 Distribúcia elektriny a dodávka elektriny do spoločných častí a spoločných zariadení bytového domu tvoriacich odberné miesto bytového domu, ktoré je spojené výlučne s užívaním bytov, nebytových priestorov alebo spoločných častí a spoločných zariadení bytového domu len domácnosťami, sa považuje za distribúciu elektriny a dodávku elektriny pre odberateľa elektriny v domácnosti.

### 3.6 Obmedzenie a prerušenie distribúcie elektriny

- 3.6.1 Prevádzkovateľ má právo obmedziť alebo prerušiť distribúciu elektriny alebo prístup do distribučnej sústavy v prípadoch uvedených v § 31 ods. 1 písm. e) Zákona o energetike. V prípade žiadosti dodávateľa elektriny podľa § 34 ods. 1 písm. f) Zákona o energetike nie je možné

---

<sup>4</sup> zákon č. 513/1991 Z. Obchodný zákonník v znení neskorších predpisov, nariadenie vlády Slovenskej republiky č. 21/2013 Z. z., ktorým sa vykonávajú niektoré ustanovenia Obchodného zákonníka



- obmedziť alebo prerušiť distribúciu elektriny závislým odberateľom elektriny v domácnosti v období od 1. novembra do 31. marca.
- 3.6.2 Informácie o plánovanom obmedzení alebo prerušení distribúcie elektriny sa oznamujú miestne obvyklým spôsobom alebo elektronicky a zverejnením na webovom sídle Prevádzkovateľa.
- 3.6.3 Prevádzkovateľ oznamuje začiatok plánovaného obmedzenia alebo prerušenia distribúcie elektriny a dobu trvania obmedzenia alebo prerušenia distribúcie elektriny do odberných miest pripojených na napätovej úrovni vvn a vn užívateľovi distribučnej sústavy, ak má uzatvorenú zmluvu o prístupe do distribučnej sústavy a distribúcii elektriny, a to najmenej 15 dní pred plánovaným začatím.
- 3.6.4 Ak Prevádzkovateľ oznámil koncovému odberateľovi elektriny začiatok plánovaného obmedzenia alebo prerušenia distribúcie elektriny a dobu trvania obmedzenia alebo prerušenia distribúcie elektriny, a po tomto oznámení došlo pred začiatkom plánovaného obmedzenia alebo prerušenia distribúcie elektriny k zmene koncového odberateľa elektriny, pričom táto zmena nastala v lehote kratšej ako 15 kalendárnych dní pred plánovaným začiatkom obmedzenia alebo prerušenia distribúcie elektriny, Prevádzkovateľ oznámi novému koncovému odberateľovi elektriny začiatok plánovaného obmedzenia alebo prerušenia distribúcie elektriny a dobu trvania obmedzenia alebo prerušenia distribúcie elektriny po zmene koncového odberateľa elektriny na odbernom mieste. Povinnosť Prevádzkovateľa oznámiť koncovému odberateľovi elektriny začiatok plánovaného obmedzenia alebo prerušenia distribúcie elektriny a dobu trvania obmedzenia alebo prerušenia distribúcie elektriny sa v tomto prípade považuje za splnenú zverejnením takéhoto oznámenia na webovom sídle Prevádzkovateľa.
- 3.6.5 Ak dôjde k skráteniu doby trvania plánovaného obmedzenia alebo prerušenia distribúcie elektriny, Prevádzkovateľ túto skutočnosť oznámi dotknutým účastníkom trhu s elektrinou uverejníťm tohto oznamu na svojom webovom sídle. Ak sa plánované obmedzenie alebo prerušenie distribúcie elektriny neuskutoční, Prevádzkovateľ túto skutočnosť oznámi dotknutým účastníkom trhu s elektrinou uverejníťm tohto oznamu na svojom webovom sídle.
- 3.6.6 Prevádzkovateľ oznamuje koncovým odberateľom elektriny začiatok plánovaného obmedzenia alebo prerušenia distribúcie elektriny a dobu trvania obmedzenia alebo prerušenia distribúcie elektriny formou odoslania písomného oznamu iba v prípadoch, ak ide o odber elektriny odberným elektrickým zariadením v odbernom mieste, ktoré spĺňa najmenej jedno z nasledujúcich kritérií:

<b>Druh miesta spotreby (druh MS)</b>			
<b>Ozn.</b>	<b>Popis</b>	<b>Ozn.</b>	<b>Popis</b>
4	Kotolňa/výmeniková stanica	38	Závislý odberateľ elektriny v domácnosti
6	Obchod	39	Čerpacia stanica/ČOV
10	Priemyselný podnik	41	Priecestie, závory
11	Kultúrne zariadenia	42	Železničná stanica
15	Školské priestory	43	Čistička odpadových vôd
17	Sklady	44	Väzenské zariadenia
24	Hotel	46	Požiarňa zbrojnica
25	Penzión	50	MOO – zdravotne postihnutý
26	Internát	70	MVE – skupina ZSE
27	Charita	71	MVE – cudzie
28	Reštaurácia	74	KVET – kombinovaná výroba
29	Dielňa	75	Výroba EE – iné
30	Ambulancia	76	Výroba – Biomasa
32	Siréna	77	Výroba – Solárna
33	Banka/pošta	78	Výroba – Termálna
34	Telekomunikačné účely	79	Výroba – Veterná

**Odvetvová klasifikácia ekonomických činností:**

OKEČ	Popis
75200	SLUŽBY PRE ŠTÁT
75210	ZAHRANIČNÉ VECI
75220	OBRANA
75230	SPRAVODL. A SÚDN.
75240	BEZPEČNOSŤ
75250	PROTIPOŽ.OCHRANA
85000	ZDRAVOTNÍCTVO

**Kombinácia odvetvovej klasifikácie ekonomických činností a druhu MS:**

OKEČ	Popis	Druh MS	Popis
01000	Poľnohospodárstvo	35	Poľnohospodárske účely
60000	Pozemná doprava	36	Dopravné účely
60100	ŽELEZNIČNÁ DOPRAVA	36	Dopravné účely
61000	Lodná doprava	36	Dopravné účely
62000	Letecká a kozmic. doprava	36	Dopravné účely
63000	Vedľajšie čin.v doprave	36	Dopravné účely
75000	VEREJNÁ SPRÁVA	13	Vojenské priestory

V prípade, ak koncový odberateľ elektriny spĺňa vyššie uvedené kritériá a Prevádzkovateľ takémuto koncovému odberateľovi elektriny neoznamuje začiatok plánovaného obmedzenia alebo prerušenia distribúcie elektriny a dobu trvania obmedzenia alebo prerušenia distribúcie elektriny formou odoslania písomného oznamu, alebo mu Prevádzkovateľ odosiela písomné oznamy na nesprávnu adresu, má takýto koncový odberateľ elektriny právo požiadať Prevádzkovateľa formou písomnej žiadosti o oznamovanie začiatku plánovaného obmedzenia alebo prerušenia distribúcie elektriny a doby trvania obmedzenia alebo prerušenia distribúcie elektriny formou odoslania písomného oznamu s uvedením aktuálnej adresy na doručovanie takýchto oznamov. Prevádzkovateľ takúto žiadosť zaeviduje a pri najbližšom termíne plánovaného obmedzenia alebo prerušenia distribúcie elektriny oznámi koncovému odberateľovi elektriny začiatok plánovaného obmedzenia alebo prerušenia distribúcie elektriny a dobu trvania obmedzenia alebo prerušenia distribúcie elektriny formou odoslania písomného oznamu.

V prípade, ak koncový odberateľ elektriny nespĺňa vyššie uvedené kritériá, no napriek tomu má záujem na tom, aby mu Prevádzkovateľ oznamoval začiatok plánovaného obmedzenia alebo prerušenia distribúcie elektriny a dobu trvania obmedzenia alebo prerušenia distribúcie elektriny formou odoslania písomného oznamu, má právo požiadať Prevádzkovateľa formou písomnej žiadosti o oznamovanie začiatku plánovaného obmedzenia alebo prerušenia distribúcie elektriny a doby trvania obmedzenia alebo prerušenia distribúcie elektriny formou odoslania písomného oznamu s uvedením aktuálnej adresy na doručovanie takýchto oznamov. Oznamovanie začiatku plánovaného obmedzenia alebo prerušenia distribúcie elektriny a doby trvania obmedzenia alebo prerušenia distribúcie elektriny formou odoslania písomného oznamu takýmto koncovým odberateľom je spoplatnené cenou uvedenou v Cenníku služieb PDS, ktorý je zverejnený na webovom sídle Prevádzkovateľa.

Koncový odberateľ elektriny je oprávnený požiadať Prevádzkovateľa o oznamovanie začiatku plánovaného obmedzenia alebo prerušenia distribúcie elektriny a doby trvania obmedzenia alebo prerušenia distribúcie elektriny formou odoslania písomného oznamu aj prostredníctvom svojho dodávateľa elektriny, ktorého za tým účelom na tento úkon splnomocnil písomným plnomocenstvom.

- 3.6.7 Spôsob a forma informovania užívateľov sústavy o skutočnostiach súvisiacich s plánovaným obmedzením alebo prerušením distribúcie elektriny sú uvedené v Prílohe č. 5 tohto prevádzkového poriadku.
- 3.6.8 Po odstránení príčin obmedzenia alebo prerušenia distribúcie elektriny je Prevádzkovateľ povinný bezodkladne obnoviť distribúciu elektriny.
- 3.6.9 Oznámenie plánovaného obmedzenia alebo prerušenia distribúcie elektriny zabezpečuje Prevádzkovateľ. Za tým účelom je dodávateľ elektriny povinný zabezpečiť Prevádzkovateľovi adresnú identifikáciu koncového odberateľa elektriny.
- 3.6.10 V prípade, ak bol výrobca elektriny alebo prevádzkovateľ zariadenia na uskladňovanie elektriny ako užívateľ sústavy vyzoomený o plánovanom obmedzení alebo prerušení distribúcie elektriny, je povinný prerušiť dodávku elektriny svojim zariadením na výrobu elektriny/ zariadením na uskladňovanie elektriny počas doby trvania plánovaného obmedzenia alebo prerušenia distribúcie elektriny. V prípade, ak bude výrobca elektriny alebo prevádzkovateľ zariadenia na uskladňovanie elektriny počas doby trvania plánovaného obmedzenia alebo prerušenia distribúcie elektriny dodávať elektrinu do distribučnej sústavy zariadením na výrobu elektriny/ zariadením na uskladňovanie elektriny, je zodpovedný za všetky škody, ktoré v dôsledku toho vzniknú Prevádzkovateľovi alebo iným osobám.
- 3.6.11 Dodávateľ elektriny má právo požiadať Prevádzkovateľa o obmedzenie alebo prerušenie distribúcie elektriny koncovému odberateľovi elektriny, s ktorým má dodávateľ elektriny uzatvorenú zmluvu o združenej dodávke elektriny, ak koncový odberateľ elektriny podstatne porušuje zmluvu o združenej dodávke elektriny aj po doručení predchádzajúceho písomného upozornenia dodávateľa elektriny, a to žiadosťou v súlade s technickou špecifikáciou. O zaslaní takejto žiadosti Prevádzkovateľovi je dodávateľ elektriny povinný včas informovať príslušného koncového odberateľa elektriny. Prevádzkovateľ je povinný obmedziť alebo prerušiť distribúciu elektriny a takéto obmedzenie alebo prerušenie distribúcie elektriny oznámiť dodávateľovi elektriny najneskôr do 4 pracovných dní po prijatí takej žiadosti dodávateľa elektriny v prípade odberateľov elektriny v domácnosti a do 2 pracovných dní po prijatí takej žiadosti dodávateľa elektriny v prípade odberateľov elektriny mimo domácnosti. Prevádzkovateľ neposudzuje opodstatnenosť žiadosti o prerušenie alebo obmedzenie distribúcie elektriny.
- 3.6.12 V prípade, ak Prevádzkovateľ uskutočnil výjazd k odbernému miestu koncového odberateľa elektriny za účelom prerušenia distribúcie elektriny do odberného miesta koncového odberateľa elektriny na základe žiadosti dodávateľa elektriny a dodávateľ elektriny požiada Prevádzkovateľa o nevykonanie prerušenia distribúcie elektriny, je dodávateľ elektriny povinný uhradiť Prevádzkovateľovi poplatok za zbytočne uskutočnený výjazd vo výške podľa Cenníka služieb PDS na základe faktúry vystavenej Prevádzkovateľom.
- 3.6.13 Proces prerušenia distribúcie elektriny je detailne popísaný v Prílohe č. 4 tohto prevádzkového poriadku.
- 3.6.14 Ak pominú dôvody na obmedzenie a prerušenie distribúcie elektriny do odberného miesta koncového odberateľa elektriny, dodávateľ elektriny požiada Prevádzkovateľa o obnovenie distribúcie elektriny v súlade s technickou špecifikáciou. Prevádzkovateľ distribučnej sústavy obnoví distribúciu do jedného pracovného dňa od prijatia požiadavky dodávateľa elektriny, ak sú splnené technické a obchodné podmienky Prevádzkovateľa.

### **3.7 Ukončenie a zánik zmluvy o prístupe do distribučnej sústavy a distribúcií elektriny**

- 3.7.1 Ak je zmluva o prístupe do distribučnej sústavy a distribúcií elektriny uzatvorená na dobu určitú, zaniká uplynutím lehoty, na ktorú bola uzatvorená.
- 3.7.2 Zmluva o prístupe do distribučnej sústavy a distribúcií elektriny môže byť ukončená dohodou zmluvných strán.
- 3.7.3 Zmluva o prístupe do distribučnej sústavy a distribúcií elektriny môže byť ukončená aj ukončením distribúcie elektriny na podnet užívateľa distribučnej sústavy. Ukončenie distribúcie v príslušnom mesiaci je možné od šiesteho kalendárneho dňa mesiaca, za predpokladu, že ho užívateľ distribučnej sústavy oznámi Prevádzkovateľovi najneskôr 15 dní vopred. V prípade, že medzi dorúčením žiadosti o ukončenie distribúcie a požadovaným dňom ukončenia distribúcie je menej ako 15 dní, Prevádzkovateľ môže žiadosť zamietnuť. V prípade zamietnutia žiadosti k požadovanému dňu ukončenia distribúcie bude distribúcia ukončená až po uplynutí 15. dňa od doručenia žiadosti o ukončenie distribúcie.
- 3.7.4 V prípade podstatného porušenia zmluvy o prístupe do distribučnej sústavy a distribúcií elektriny zo strany užívateľa distribučnej sústavy, najmä v prípade, keď užívateľ distribučnej sústavy je v omeškaní so zaplatením zmluvne dohodnutej platby za distribúciu a túto neuhradil ani v dodatočnej lehote písomne určenej Prevádzkovateľom, alebo v prípade, že užívateľ distribučnej sústavy svojim elektroenergetickým zariadením ohrozuje bezpečnosť a spoľahlivosť distribučnej sústavy, alebo Prevádzkovateľ zistil na odbernom mieste užívateľa distribučnej sústavy neoprávnený odber elektriny, neoprávnené dodávanie elektriny do sústavy, alebo nemá uzatvorenú zmluvu o zúčtovaní odchýlky so zúčtovateľom odchýlky alebo zmluvu o prevzatí zodpovednosti za odchýlku, je Prevádzkovateľ oprávnený písomne odstúpiť od zmluvy o prístupe do distribučnej sústavy a distribúcií elektriny.
- 3.7.5 Odstúpenie od zmluvy o prístupe do distribučnej sústavy a distribúcií elektriny je účinné dňom jeho doručenia užívateľovi distribučnej

- sústavy.
- 3.7.6 Zmluva o prístupe do distribučnej sústavy a distribúcií elektriny je ukončená aj ukončením zmluvy o pripojení užívateľa distribučnej sústavy do distribučnej sústavy.
- 3.7.7 Užívateľ distribučnej sústavy je oprávnený vypovedať zmluvu o prístupe do distribučnej sústavy a distribúcií elektriny, aj keď bola uzavretá na dobu určitú, bez uvedenia dôvodu, s výpovednou lehotou jeden mesiac. Výpovedná lehota začína plynúť prvým dňom v mesiaci nasledujúcom po mesiaci, v ktorom bola výpoveď doručená. Týmto nie sú dotknuté lehoty týkajúce sa zmeny dodávateľa elektriny upravené v osobitných právnych predpisoch.
- 3.7.8 V prípade ukončenia odberu elektriny na odbernom mieste užívateľa distribučnej sústavy zaniká zmluva o prístupe do distribučnej sústavy a distribúcií elektriny dňom jeho ukončenia.

### 3.8 Reklamácie

Reklamačný poriadok je upravený v kapitole č. 15 tohto prevádzkového poriadku.

### 3.9 Závislý odberateľ elektriny v domácnosti

- 3.9.1 Závislým odberateľom elektriny v domácnosti je odberateľ elektriny v domácnosti, ktorého odberné miesto je pripojené do distribučnej sústavy, a ktorého životné funkcie sú závislé od odberu elektriny alebo ktorý je ťažko zdravotne postihnutý a elektrinu využíva na vykurovanie a túto skutočnosť oznámil a preukázal sám alebo prostredníctvom svojho dodávateľa elektriny Prevádzkovateľovi, spôsobom uvedeným v Pravidlách trhu a v tomto prevádzkovom poriadku.
- 3.9.2 Prevádzkovateľ je povinný viesť evidenciu závislých odberateľov elektriny v domácnosti, ktorých odberné miesta sú pripojené do distribučnej sústavy a písomne informovať závislých odberateľov elektriny v domácnosti o každom plánovanom obmedzení alebo prerušení distribúcie elektriny do ich odberných miest.
- 3.9.3 Prevádzkovateľ je oprávnený vykonať plánované prerušenie distribúcie elektriny až po tom, čo závislý odberateľ elektriny v domácnosti potvrdil prijatie informácie o prerušení distribúcie elektriny.
- 3.9.4 Prevádzkovateľ je povinný umožniť komunikáciu závislých odberateľov elektriny v domácnosti priamo s Prevádzkovateľom na účel nahlasovania porúch.
- 3.9.5 Evidencia závislých odberateľov elektriny v domácnosti obsahuje
- meno, priezvisko závislého odberateľa elektriny v domácnosti,
  - adresu trvalého pobytu závislého odberateľa elektriny v domácnosti,
  - kontaktné telefónne číslo, faxové číslo, adresu elektronickej pošty, závislého odberateľa elektriny v domácnosti, ak ich má,
  - dátum narodenia závislého odberateľa elektriny v domácnosti,
  - adresu odberného miesta závislého odberateľa elektriny v domácnosti,
  - číslo odberného miesta závislého odberateľa elektriny v domácnosti.
- 3.9.6 Závislý odberateľ elektriny v domácnosti pri uzatváraní zmluvy o združenej dodávke elektriny oznámi a preukáže svojmu dodávateľovi elektriny, že jeho životné funkcie sú závislé od odberu elektriny alebo že je ťažko zdravotne postihnutý a bude elektrinu využívať na vykurovanie. Informáciu podľa prvej vety môže závislý odberateľ elektriny v domácnosti oznámiť aj priamo Prevádzkovateľovi na adresu uverejnenú na tieto účely na jeho webovom sídle. Ak závislý odberateľ elektriny v domácnosti poskytol akúkoľvek informáciu súvisiacu s jeho postavením ako závislého odberateľa elektriny v domácnosti dodávateľovi elektriny alebo Prevádzkovateľovi, ten, ktorý takúto informáciu dostal, do piatich dní poskytne túto informáciu tomu druhému tak, aby dodávateľ elektriny, ako aj Prevádzkovateľ boli o tejto skutočnosti informovaní.
- 3.9.7 Splnenie podmienok uvedených v bode 3.9.6 sa preukazuje
- preukazom osoby s ťažkým zdravotným postihnutím podľa osobitného predpisu a zaradením koncového odberateľa elektriny do tarifnej skupiny na účely prístupu do distribučnej sústavy a distribúcie elektriny, ktorá je určená pre odberné miesta s vlastným vykurovaním, alebo
  - potvrdením od ošetrojúceho lekára, ktorý preukazuje, že jeho životné funkcie sú závislé od odberu elektriny.
- 3.9.8 Závislý odberateľ elektriny v domácnosti na účely evidencie závislých odberateľov poskytuje svojmu dodávateľovi alebo priamo prevádzkovateľovi distribučnej sústavy údaje podľa bodu 3.9.5.

- 3.9.9 Prevádzkovateľovi oznámi dodávateľ elektriny údaje o závislom odberateľovi elektriny v domácnosti bezodkladne po pridelení maximálnej rezervovanej kapacity pre odberné miesto, v ktorom bude odberať elektrinu závislý odberateľ elektriny v domácnosti. Prevádzkovateľ uverejní na svojom webovom sídle vzor oznámenia.
- 3.9.10 Závislý odberateľ elektriny v domácnosti môže svojmu dodávateľovi elektriny alebo priamo Prevádzkovateľovi oznámiť a preukázať, že jeho životné funkcie sú závislé od odberu elektriny alebo že je ťažko zdravotne postihnutý a bude elektrinu využívať na vykurovanie, aj v priebehu trvania už uzavretej zmluvy o združenej dodávke elektriny spôsobom podľa bodu 3.9.7. V takom prípade dodávateľ elektriny do piatich dní oznámi tieto skutočnosti Prevádzkovateľovi, do ktorej je odberné miesto závislého odberateľa elektriny v domácnosti pripojené.
- 3.9.11 Závislý odberateľ elektriny v domácnosti každý rok do 31. marca preukáže, že pretrvávajú podmienky, na základe ktorých bol zaradený do evidencie závislých odberateľov. Ak závislý odberateľ elektriny v domácnosti v tejto lehote nepreukáže, že pretrvávajú podmienky, na základe ktorých bol zaradený do evidencie závislých odberateľov elektriny v domácnosti, Prevádzkovateľ preukázateľne vyzve závislého odberateľa elektriny v domácnosti, aby preukázal, že u neho trvajú podmienky, na základe ktorých bol zaradený do evidencie závislých odberateľov. Ak závislý odberateľ elektriny v domácnosti nepredloží do 30 dní požadované podklady alebo z predložených dokladov nevyplýva, že závislý odberateľ elektriny v domácnosti naďalej spĺňa podmienky zaradenia do evidencie, Prevádzkovateľ závislého odberateľa elektriny v domácnosti vyradí najskôr 30. deň po doručení výzvy, o čom do piatich dní informuje koncového odberateľa elektriny a jeho dodávateľa elektriny.
- 3.9.12 Prevádzkovateľ písomne oznámi závislému odberateľovi elektriny v domácnosti zoznam kontaktných osôb a telefónne čísla na účely vzájomnej komunikácie.
- 3.9.13 Prijatie informácie o plánovanom prerušení distribúcie elektriny závislý odberateľ elektriny potvrdzuje Prevádzkovateľovi telefonicky, na telefónnom čísle na to určenom v informácii podľa bodu 3.9.12 do siedmich dní od prijatia informácie o plánovanom prerušení distribúcie elektriny. Za prijatie informácie sa považuje aj písomné potvrdenie prevzatia informácie o plánovanom prerušení distribúcie elektriny pri doručení poštou, kuriérom alebo pri osobnom doručení. Prijatie informácie Prevádzkovateľovi závislý odberateľ elektriny v domácnosti môže potvrdiť aj prostredníctvom svojho dodávateľa elektriny. Plánované prerušenie distribúcie elektriny vykoná Prevádzkovateľ až po tom, čo závislý odberateľ elektriny v domácnosti potvrdil prijatie informácie o plánovanom prerušení distribúcie elektriny.
- 3.9.14 V prípade poruchy na distribučnej sústave, ktorá má za následok prerušenie distribúcie elektriny závislému odberateľovi elektriny v domácnosti, Prevádzkovateľ o tom bez meškania telefonicky informuje závislého odberateľa elektriny v domácnosti vrátane poskytnutia informácie, kedy predpokladá, že bude porucha odstránená.
- 3.9.15 Závislý odberateľ elektriny v domácnosti bezodkladne priamo alebo prostredníctvom svojho dodávateľa elektriny informuje Prevádzkovateľa o zmene trvalého pobytu alebo korešpondenčnej adresy, ako aj o zmene telefónneho čísla, ak bolo určené na účely komunikácie medzi závislým odberateľom elektriny a Prevádzkovateľom podľa tohto bodu 3.9.

## 4. RÁMCOVÁ DISTRIBUČNÁ ZMLUVA

### 4.1 Podmienky uzatvorenia rámcovej distribučnej zmluvy

- 4.1.1 Rámcovou distribučnou zmluvou sa upravujú vzájomné práva a povinnosti medzi Prevádzkovateľom a užívateľom distribučnej sústavy, ktorým je dodávateľom elektriny (ďalej len „dodávateľ elektriny“), ktorý dodáva elektrinu koncovým odberateľom elektriny na vymedzenom území Prevádzkovateľa. Rámcovú distribučnú zmluvu s Prevádzkovateľom uzavrie každý dodávateľ elektriny zásobujúci koncových odberateľov elektriny, ktorí nemajú uzatvorenú samostatnú zmluvu o prístupe k distribučnej sústave a distribúcii elektriny na území Prevádzkovateľa.
- 4.1.2 Rámcová distribučná zmluva obsahuje najmä:
- a) identifikačné údaje zmluvných strán,
  - b) identifikácia a technické parametre odberných miest dodávateľa elektriny
  - c) podmienky poskytovania distribúcie elektriny
  - d) platobné podmienky
  - e) záväzky dodávateľa elektriny z rámcovej distribučnej zmluvy
  - f) riešenie stavu núdze
  - g) reklamácie a sťažnosti
  - h) meranie elektriny a odovzdávanie nameraných údajov
  - i) porušenie zmluvných povinností
  - j) platnosť rámcovej distribučnej zmluvy
  - k) záverečné ustanovenia
  - l) prílohy
- 4.1.3 Prevádzkovateľ na základe rámcovej distribučnej zmluvy uzatvorenej s dodávateľom elektriny zabezpečuje distribúciu elektriny a súvisiace služby do všetkých odberných miest koncových odberateľov elektriny, ktorí nemajú uzatvorenú samostatnú zmluvu o prístupe do distribučnej sústavy a distribúcii elektriny a sú pripojení do jeho distribučnej sústavy. S každým dodávateľom elektriny sa uzatvára iba jedna rámcová distribučná zmluva.
- 4.1.4 Dodávateľ elektriny uhradí riadne a včas Prevádzkovateľovi všetky záväzky, ktoré budú vyúčtované dodávateľovi elektriny na základe platných rozhodnutí Úradu a cenníkov Prevádzkovateľa za všetky plnenia poskytnuté Prevádzkovateľom.
- 4.1.5 Ak dôjde počas platnosti rámcovej distribučnej zmluvy k uzavretiu zmluvy o združenej dodávke medzi dodávateľom elektriny a koncovým odberateľom elektriny, ktorý mal dovtedy uzatvorenú samostatnú zmluvu o prístupe do distribučnej sústavy a distribúcii elektriny, ustanovenia tejto kapitoly týkajúce sa distribúcie elektriny budú vo vzťahu ku koncovým odberateľom elektriny uplatňované odo dňa priradenia odberného miesta do bilančnej skupiny dodávateľa elektriny bez nutnosti uzatvárania dodatku k rámcovej distribučnej zmluve.
- 4.1.6 Ak v čase uzatvárania rámcovej distribučnej zmluvy dodávateľ elektriny nemá uzatvorenú žiadnu zmluvu o združenej dodávke elektriny s koncovým odberateľom elektriny a počas platnosti rámcovej distribučnej zmluvy uzatvorí takéto zmluvy o združenej dodávke elektriny s koncovými odberateľmi elektriny, budú tieto odberné miesta priradené do jeho bilančnej skupiny.
- 4.1.7 Žiadosť o uzatvorenie rámcovej distribučnej zmluvy doručí dodávateľ elektriny Prevádzkovateľovi najmenej 20 pracovných dní pred požadovaným začatím distribúcie elektriny do odberných miest dodávateľa elektriny. Distribúcia elektriny bude zahájená po splnení všetkých obchodných a technických podmienok najneskôr v deň ich splnenia.
- 4.1.8 Ak o uzatvorenie rámcovej distribučnej zmluvy žiada Prevádzkovateľa dodávateľ elektriny, proti ktorému eviduje Prevádzkovateľ pohľadávky po lehote splatnosti, alebo ak tento dodávateľ elektriny je s dlžníkom prepojeným podnikom, alebo ak dodávateľ elektriny, ktorý žiada o uzatvorenie rámcovej distribučnej zmluvy, je podnikom, v ktorom fyzická osoba, blízka osoba tejto fyzickej osoby alebo právnická osoba má podiel na základnom imaní podniku alebo akcie podniku a táto fyzická osoba, blízka osoba tejto fyzickej osoby alebo právnická osoba má alebo mala v období jedného roka pred požiadanim o uzatvorenie rámcovej distribučnej zmluvy podiel na základnom imaní podniku, alebo akcie podniku, s ktorým je spojený rozhodujúci podiel hlasovacích práv v podniku, a to v podniku, proti ktorému Prevádzkovateľ eviduje nezaplatené pohľadávky po lehote splatnosti, ktoré vznikli z rámcovej distribučnej zmluvy, Prevádzkovateľ distribučnej sústavy môže podmieniť uzatvorenie rámcovej distribučnej zmluvy zaplatením pohľadávok po lehote splatnosti zo strany žiadateľa alebo dlžníka.

#### **4.2 Osobitné podmienky pre dodávateľov elektriny ktorí dodávajú elektrinu odberateľom elektriny v domácnosti do odberných miest spoločných častí a spoločných zariadení bytového domu (ďalej len „OM bytového domu“)**

Distribúcia elektriny a dodávka elektriny do OM bytového domu sa považuje za distribúciu elektriny a dodávku elektriny pre domácnosti, ak užívanie spoločných častí a spoločných zariadení bytového domu je spojené výlučne s užívaním bytov, nebytových priestorov alebo spoločných častí a spoločných zariadení bytového domu iba domácnosťami.

Ak je niektorý nebytový priestor alebo časť spoločných častí a spoločných zariadení bytového domu určená na podnikanie, možno pre ostatné časti spoločných častí a spoločných zariadení bytového domu priznať sadzbu pre domácnosti, len ak nebytový priestor alebo časť spoločných častí a spoločných zariadení bytového domu určené na podnikanie tvoria samostatné odberné miesto pripojené priamo do distribučnej sústavy, vybavené určeným meradlom a s uzavretou samostatnou zmluvou o združenej dodávke elektriny, pričom nebytový priestor, spoločná časť alebo spoločné zariadenie bytového domu musí mať samostatný vstup z vonkajšieho priestranstva. Podmienka samostatného vstupu z vonkajšieho priestranstva sa nevyžaduje v prípade samostatného odberného miesta bytového domu (i) pre telekomunikačné zariadenia poskytovateľov elektronických komunikačných služieb poskytujúcich služby pre užívateľov bytového domu, a (ii) pre technologické zariadenia výroby a rozvodu tepla dodávateľov tepla poskytujúcich služby pre užívateľov bytového domu.

##### **4.2.1 Podrobnosti žiadosti o zmenu distribučnej sadzby na distribučnú sadzbu odberateľa elektriny v domácnosti pre OM bytového domu**

- 4.2.1.1 Žiadosť o zmenu distribučnej sadzby na distribučnú sadzbu odberateľa elektriny v domácnosti pre OM bytového domu obsahuje:
- a) identifikačné údaje žiadateľa, ktorým je správca bytového domu alebo spoločenstvo vlastníkov bytov a nebytových priestorov 1),
  - b) adresa bytového domu,
  - c) čísla vchodov bytového domu patriace pod jedno odberné miesto,
  - d) EIC kódy odberných miest bytov, nebytových priestorov, spoločných častí, a spoločných zariadení bytového domu,
  - e) čestné vyhlásenie žiadateľa ktorým je správca bytového domu alebo spoločenstvo vlastníkov bytov a nebytových priestorov 1), že užívanie spoločných častí a spoločných zariadení bytového domu je spojené výlučne s užívaním bytov, nebytových priestorov alebo spoločných častí a spoločných zariadení bytového domu len domácnosťami. Čestné vyhlásenie žiadateľa musí obsahovať dátum vyhotovenia a podpis žiadateľa. Podpis na čestnom vyhlásení nemusí byť úradne osvedčený.
- 4.2.1.2 Vzor žiadosti o zmenu distribučnej sadzby na distribučnú sadzbu odberateľa elektriny v domácnosti pre OM bytového domu s vyššie uvedenými požadovanými údajmi je zverejnená na webovom sídle Prevádzkovateľa.

##### **4.2.2 Postup pridelenia distribučnej sadzby odberateľa elektriny v domácnosti pre OM bytového domu**

Ak má žiadateľ s Prevádzkovateľom uzatvorenú zmluvu prístupu do distribučnej sústavy a o distribúciu elektriny pre OM bytového domu, žiadateľ písomne alebo elektronicky požiada Prevádzkovateľa o pridelenie distribučnej sadzby odberateľa elektriny v domácnosti pre takéto OM bytového domu a to riadne a úplne vyplnenou žiadosťou podľa čl. 4.2.1. Prevádzkovateľ má právo overiť pravdivosť a úplnosť údajov uvedených v žiadosti. Ak Prevádzkovateľ zistí neúplnosť údajov uvedených v žiadosti, žiadateľa vyzve na jej doplnenie. Ak Prevádzkovateľ zistí nepravdivosť údajov uvedených v žiadosti, žiadosť zamietne. Ak je žiadosť úplná a pravdivá, Prevádzkovateľ prideli OM bytového domu distribučnú sadzbu odberateľa elektriny v domácnosti, a to s účinnosťou od prvého dňa kalendárneho mesiaca nasledujúceho po kalendárnom mesiaci, v ktorom bola úplná a pravdivá žiadosť doručená Prevádzkovateľovi, o čom Prevádzkovateľ bezodkladne informuje príslušného dodávateľa elektriny.

Ak má žiadateľ uzatvorenú s dodávateľom elektriny zmluvu o združenej dodávke elektriny do OM bytového domu, žiadateľ písomne alebo elektronicky požiada Prevádzkovateľa o pridelenie distribučnej sadzby odberateľa elektriny v domácnosti pre takéto OM bytového domu riadne a úplne vyplnenou žiadosťou podľa čl. 4.2.1., a to buď osobne alebo prostredníctvom svojho dodávateľa elektriny. Ak Prevádzkovateľ zistí neúplnosť údajov uvedených v žiadosti, žiadateľa vyzve na jej doplnenie. Ak Prevádzkovateľ zistí nepravdivosť údajov uvedených v žiadosti, žiadosť zamietne. Ak je žiadosť úplná a pravdivá, Prevádzkovateľ prideli OM bytového domu distribučnú sadzbu odberateľa elektriny v domácnosti, a to s účinnosťou od prvého dňa kalendárneho mesiaca nasledujúceho po kalendárnom mesiaci, v ktorom bola úplná a pravdivá žiadosť doručená Prevádzkovateľovi, alebo s účinnosťou od prvého dňa kalendárneho mesiaca nasledujúceho po kalendárnom mesiaci, v ktorom bola prijatá žiadosť dodávateľa elektriny o takúto zmenu postupom podľa Technickej špecifikácie, podľa toho, čo nastane neskôr.

Distribučnú sadzbu odberateľa elektriny v domácnosti pre OM bytového domu nie je možné priznať späťne.

Po priradení distribučnej sadzby odberateľa elektriny v domácnosti pre OM bytového domu sa bezodkladne uzatvára nová zmluva o združenej dodávke elektriny, prípadne individuálna zmluva o a prístupe do distribučnej sústavy a distribúciu elektriny do príslušného odberného miesta spoločných častí a spoločných zariadení bytového domu alebo sa uzatvorí dodatok k existujúcej zmluve.

#### **4.2.3 Zmena a opatrenia pri zmene podmienok priznania distribučnej sadzby odberateľa elektriny v domácnosti pre OM bytového domu**

Akúkoľvek zmenu údajov a vyhlásení uvedených v žiadosti žiadateľ bezodkladne oznámi Prevádzkovateľovi alebo svojmu dodávateľovi elektriny, ktorý následne bezodkladne informuje o tejto skutočnosti Prevádzkovateľa. Ak pominú dôvody, pre ktoré bola OM bytového domu pridelená distribučná sadzba odberateľa elektriny v domácnosti (t.j. ak užívanie spoločných častí a spoločných zariadení bytového domu nie je spojené výlučne s užívaním bytov, nebytových priestorov alebo spoločných častí a spoločných zariadení bytového domu iba domácnosťami), Prevádzkovateľ prideliť OM bytového domu sadzbu, na ktorú má koncový odberateľ elektriny právo podľa podmienok platného cenového rozhodnutia Úradu, a to od prvého dňa kalendárneho mesiaca nasledujúceho po kalendárnom mesiaci, v ktorom Prevádzkovateľ zistil, že pominuli dôvody, pre ktoré bola OM bytového domu pridelená distribučná sadzba odberateľa elektriny v domácnosti. Za tým účelom Prevádzkovateľ určí spotrebu elektriny na OM bytového domu ku dňu zmeny distribučnej sadzby na OM bytového domu.

Prevádzkovateľ má právo kedykoľvek, aj po priradení distribučnej sadzby odberateľa elektriny v domácnosti, vykonať kontrolu odberných miest a odberných elektrických zariadení spoločných častí a spoločných zariadení bytového domu za účelom preukázania skutočností uvedených žiadateľom v žiadosti. Ak Prevádzkovateľ pri kontrole zistí, že pominuli dôvody, pre ktoré bola OM bytového domu pridelená distribučná sadzba odberateľa elektriny v domácnosti (t.j. ak užívanie spoločných častí a spoločných zariadení bytového domu nie je spojené výlučne s užívaním bytov, nebytových priestorov alebo spoločných častí a spoločných zariadení bytového domu iba domácnosťami), Prevádzkovateľ prideliť OM bytového domu sadzbu, na ktorú má koncový odberateľ elektriny právo podľa podmienok platného cenového rozhodnutia Úradu, a to od prvého dňa kalendárneho mesiaca nasledujúceho po kalendárnom mesiaci, v ktorom Prevádzkovateľ zistil, že pominuli dôvody, pre ktoré bola OM bytového domu pridelená distribučná sadzba odberateľa elektriny v domácnosti. Za tým účelom Prevádzkovateľ určí spotrebu elektriny na OM bytového domu ku dňu zmeny distribučnej sadzby na OM bytového domu.

Ak Prevádzkovateľ preukázateľne zistí, že podmienky pre pridelenie sadzby odberateľa elektriny v domácnosti pre OM bytového domu pre domácnosť neboli splnené už v čase pridelenia takejto sadzby, priradí OM bytového domu pôvodnú sadzbu a žiadateľ je povinný uhradiť vzniknutý rozdiel v platiach za distribúciu elektriny. V tomto prípade Prevádzkovateľ postupuje ako pri neoprávnenom odbere elektriny.

#### **4.3 Identifikácia odberných miest zásobovaných dodávateľom elektriny**

- 4.3.1 Odberné miesta sú jednoznačne identifikovateľné v súlade s bodom 4.1.2 písm. b). Prevádzkovateľ poskytuje zoznam odberných miest dodávateľa elektriny, ktorým je výpis z jeho bilančnej skupiny.
- 4.3.2 Prevádzkovateľ odošle dodávateľovi elektriny potvrdenie o vykonaní zmeny a priradení odberných miest do jeho bilančnej skupiny v podobe definovanej v súlade s postupom uvedeným v kapitole 9. a prílohe č. 1 tohto prevádzkového poriadku.
- 4.3.3 Registrácia odberného miesta dodávateľa elektriny je vedená Prevádzkovateľom a na základe tejto registrácie Prevádzkovateľ fakturuje platbu za prístup a distribúciu elektriny spolu s ostatnými regulovanými službami a inými platiach podľa platných ceníkov Prevádzkovateľa. Rozhodujúcim dňom pre priradenie odberných miest dodávateľovi elektriny v rámci procesu zmeny dodávateľa elektriny v systéme Prevádzkovateľa je „rozhodujúci deň zmeny“ podľa procesu zmeny dodávateľa elektriny. Od tohto dňa začína aj fakturácia platby za prístup do distribučnej sústavy a distribúciu elektriny, vrátane platieb za ostatné regulované služby a iných platieb podľa platných ceníkov Prevádzkovateľa.
- 4.3.4 Zmeny identifikačných údajov, zánik odberného miesta a vznik nového odberného miesta dodávateľa elektriny, ako aj iné procesy týkajúce sa odberných miest sú uvedené v prílohe č. 1 tohto prevádzkového poriadku a Technickej špecifikácii.

#### **4.4 Práva a povinnosti prevádzkovateľa distribučnej sústavy**

- 4.4.1 Prevádzkovateľ zabezpečí distribúciu elektriny vo výške rezervovanej kapacity, s výnimkou prípadu „vyššej moci“, alebo ak by zabezpečením distribúcie mohli byť spôsobené značné národnohospodárske škody, alebo ohrozenie zdravia osôb. Prevádzkovateľ sa zaväzuje zabezpečiť



- na požiadanie dodávateľa elektriny aj ostatné služby súvisiace s distribúciou elektriny v zmysle cenníka zverejneného na webovom sídle Prevádzkovateľa.
- 4.4.2 Prevádzkovateľ zabezpečí meranie elektriny na všetkých odberných miestach dodávateľa elektriny určenými meradlami v súlade so zákonom č. 157/2018 Z.z. o metrológii a o zmene a doplnení niektorých zákonov v znení neskorších predpisov, vykonáva odpočty a odovzdáva namerané údaje účastníkom trhu s elektrinou v súlade s pravidlami trhu.
  - 4.4.3 Rezervovaná kapacita dohodnutá v rámcovej distribučnej zmluve predstavuje ten dohodnutý podiel na maximálnej rezervovanej kapacite pripojenia, ktorý je k dispozícii na fyzickú distribúciu elektriny do odberných miest dodávateľa elektriny a je viazaná len na tieto odberné miesta.
  - 4.4.4 Zmena dohodnutej rezervovanej kapacity sa uskutočňuje na základe dohody zmluvných strán a rámcovej distribučnej zmluvy.
  - 4.4.5 V prípade prekročenia rezervovanej kapacity má Prevádzkovateľ právo účtovať za každý takto prekročený kW rezervovanej kapacity tarifu za prekročenie v zmysle rozhodnutia úradu o cenách za prístup do distribučnej sústavy a distribúciu elektriny.
  - 4.4.6 Ak je distribúcia elektriny zabezpečovaná cez zariadenie, ktoré nie je vo vlastníctve Prevádzkovateľa, nezodpovedá Prevádzkovateľ za škodu alebo ušlý zisk z dôvodu poruchy na tomto zariadení, alebo z dôvodu zásahu vlastníka zariadenia, ani za plnenie ustanovení Vyhlášky č. 236/2016 Z. z.
  - 4.4.7 Prevádzkovateľ zabezpečuje fakturáciu za poskytnuté distribučné služby vrátane platieb za prenos elektriny do odberného miesta koncového odberateľa elektriny.
  - 4.4.8 V prípade požiadavky zo strany dodávateľa elektriny Prevádzkovateľ zabezpečuje nadštandardné služby (napr. nadštandardné meranie a odpočet,) v súlade s týmto prevádzkovým poriadkom a Cenníkom služieb PDS.
  - 4.4.9 Spôsob objednávanía rezervovanej kapacity je uvedený vo všeobecne záväznom právnom predpise, ktorým sa ustanovuje cenová regulácia v elektroenergetike alebo v cenovom rozhodnutí Úradu.
  - 4.4.10 Výška rezervovanej kapacity a typ rezervovanej kapacity pre odberné miesto sa dohodne elektronickým spôsobom v zmysle Technickej špecifikácie. Výška rezervovanej kapacity musí byť maximálne vo výške maximálnej rezervovanej kapacity, ktorá je dohodnutá v zmluve o pripojení do sústavy, príp. je určená iným spôsobom, ktorý je v súlade s platnými právnymi predpismi.
  - 4.4.11 Zmena dohodnutej rezervovanej kapacity sa uskutočňuje na základe dohody zmluvných strán a rámcovej distribučnej zmluvy. Zmena sa uskutočňuje v zmysle platných všeobecne záväzných právnych predpisov.
  - 4.4.12 Prevádzkovateľ pridelí po skúšobnej prevádzke koncovému odberateľovi elektriny rezervovanú kapacitu vo výške, ktorú mal koncový odberateľ elektriny pridelenú pred začatím skúšobnej prevádzky, ak ho koncový odberateľ elektriny nepožiadava v stanovených lehotách o pridelenie inej rezervovanej kapacity.
  - 4.4.13 Pre určenie napäťovej úrovne pripojenia do distribučnej sústavy je rozhodujúce, kto je vlastníkom transformačnej stanice alebo transformátora (transformátor tvorí hranicu medzi napäťovými sústavami).

#### **4.5 Práva a povinnosti dodávateľa elektriny**

- 4.5.1 Dodávateľ elektriny pri každej zmene obchodných alebo technických údajov (napríklad zmena korešpondenčnej adresy) bezodkladne informuje o týchto skutočnostiach Prevádzkovateľa, inak má Prevádzkovateľ právo na náhradu škody vzniknutej jeho konaním.
- 4.5.2 Ak koncový odberateľ elektriny v bilančnej skupine dodávateľa elektriny odoberá elektrinu v rozpore so zmluvou o združenej dodávke elektriny môže dodávateľ elektriny požiadať Prevádzkovateľa o prerušenie distribúcie elektriny do odberného miesta koncového odberateľa elektriny. Obmedziť alebo prerušiť distribúciu elektriny závislým odberateľom elektriny v domácnosti nie je možné v období od 1. novembra do 31. marca.
- 4.5.3 Ak pominú dôvody pre prerušenie distribúcie elektriny do odberného miesta koncového odberateľa elektriny, dodávateľ elektriny požiada Prevádzkovateľa o obnovenie distribúcie elektriny a Prevádzkovateľ obnoví distribúciu elektriny do jedného pracovného dňa od prijatia požiadavky dodávateľa elektriny.
- 4.5.4 Poruchy a oznámenia o porušení štandardov kvality má koncový odberateľ elektriny právo nahlasovať priamo Prevádzkovateľovi bez vedomia dodávateľa elektriny.
- 4.5.5 Koncový odberateľ elektriny sa zaväzuje dodržiavať prípadné obmedzenia spotreby elektriny pri stave núdze v zmysle Zákona o energetike a ostatných právnych predpisov.
- 4.5.6 Odber elektriny musí byť uskutočňovaný trvalo pri indukčnom účinníku 0,95 – 1,00. Prevádzkovateľ môže na základe technickej konfigurácie sústavy a bilancii jalovej indukčnej energie v prislúchajúcich uzloch rozhodnúť o inom účinníku, inom spôsobe merania

a vyhodnocovania jalovej induktívnej energie, pričom musí byť zachovaný rovnaký časový úsek vyhodnocovania činnej a jalovej induktívnej energie.

- 4.5.7 Dodávateľ elektriny je povinný poskytnúť Prevádzkovateľovi Hlásenie o meraní statického kondenzátora v prípade, ak ide o odber elektriny koncovým odberateľom elektriny, u ktorého je odber elektriny meraný na sekundárnej strane transformátora a transformátor je vlastníctvom koncového odberateľa elektriny. Dodávateľ sa zaväzuje zabezpečiť overenie funkčnosti kompenzačného zariadenia transformátora a výsledky merania oznámiť Prevádzkovateľovi písomne na tlačive Hlásenie o meraní statického kondenzátora Prevádzkovateľovi v týchto prípadoch:
- najneskôr do 15 kalendárnych dní po výmene transformátora,
  - najneskôr do 30 kalendárnych dní odo dňa doručenia žiadosti Prevádzkovateľa podanej Prevádzkovateľom z iného dôvodu ako podľa písm. a); v takom prípade však najviac raz za 12 mesiacov.
- Ak Prevádzkovateľ v uvedených lehotách nedostane od dodávateľa elektriny Hlásenie o meraní statického kondenzátora, považuje sa transformátor za nekompenzovaný a k nameranej spotrebe jalovej elektriny sa pripočítajú jalové transformačné straty v zmysle príslušného cenového rozhodnutia ÚRSO.
- 4.5.8 Dodávateľ elektriny je povinný najneskôr 10 pracovných dní pred účinnosťou rámcovej distribučnej zmluvy doručiť Prevádzkovateľovi v súlade s Technickou špecifikáciou zoznam EIC kódov odberných miest koncových odberateľov elektriny pripojených do distribučnej sústavy Prevádzkovateľa, ktorých (koncových odberateľov elektriny) Dodávateľ eviduje vo svojej bilančnej skupine ako koncových odberateľov elektriny, ktorí spĺňajú podmienky na priznanie statusu zraniteľný odberateľ podľa § 2 písm. k) Zákona o regulácii a akúkoľvek zmenu alebo doplnenie takéhoto zoznamu ihneď v súlade s Technickou špecifikáciou oznámiť Prevádzkovateľovi.

#### **4.6 Ceny a spôsob úhrady platieb**

- 4.6.1 Prevádzkovateľ vystaví dodávateľovi elektriny faktúru za:
- distribúciu elektriny,
  - straty v distribučnej sústave,
  - rezervovanú kapacitu,
  - prístup do distribučnej sústavy,
  - odvod do Národného jadrového fondu
- podľa príslušných platných rozhodnutí Úradu a v súlade s príslušnými právnymi predpismi. Vo faktúre musí byť uvedená najmä tarifa za poskytnuté plnenie (službu, tovar) a jeho množstvo. V prípade zmeny príslušného rozhodnutia Úradu počas platnosti rámcovej distribučnej zmluvy bude Prevádzkovateľ fakturovať dodávateľovi elektriny novú tarifu odo dňa účinnosti rozhodnutia Úradu, ktorým došlo k zmene tarify.
- 4.6.2 Faktúra sa zasiela dodávateľovi elektriny elektronicky a následne poštou. Za rozhodujúci deň pre doručenie faktúry dodávateľovi elektriny sa považuje deň doručenia faktúry elektronicky na adresu elektronickej pošty určenú pre tieto účely dodávateľom elektriny. Adresa pre zasielanie faktúr sa dohodne v rámcovej distribučnej zmluve.
- 4.6.3 Pri mesačnom fakturačnom cykle Prevádzkovateľ doručí dodávateľovi elektriny mesačnú faktúru za odberné miesto koncových odberateľov elektriny registrovaných v jeho bilančnej skupine do piatich pracovných dní po skončení kalendárneho mesiaca. Za rozhodujúci deň pre doručenie faktúry dodávateľovi elektriny sa považuje deň doručenia faktúry elektronicky na adresu elektronickej pošty určenú na tieto účely zo strany dodávateľa elektriny. Adresa pre zasielanie faktúr sa dohodne v zmluve. Prílohou faktúry je elektronický rozpis fakturovaných položiek za každé odberné miesto koncového odberateľa elektriny nachádzajúce sa v bilančnej skupine dodávateľa elektriny.
- 4.6.4 V prípade opravy fakturačných údajov za predchádzajúce obdobie vyhotoví Prevádzkovateľ agregovanú opravnú faktúru za príslušný mesiac, ktorého sa oprava týka. Prílohou opravnej faktúry je elektronický rozpis pôvodných a nových fakturovaných položiek za každé odberné miesto koncového odberateľa elektriny nachádzajúce sa v bilančnej skupine dodávateľa elektriny.
- 4.6.5 V zmysle zákona č. 222/2004 Z. z. o dani z pridanej hodnoty v znení neskorších predpisov sú služby a dodanie tovaru Prevádzkovateľa považované za opakované dodanie tovaru a služieb. K tarifám bude pripočítaná DPH podľa účinného právneho predpisu upravujúceho výšku DPH ku dňu dodania zdaniteľného plnenia.
- 4.6.6 Dodávateľ elektriny platí Prevádzkovateľ zálohy v zmluvne dohodnutej výške a v zmluvne dohodnutých termínoch podľa výsledného ratingu stanoveného Prevádzkovateľom v súlade s Pravidlami trhu.
- 4.6.7 Výška zálohy sa určuje na základe skutočného množstva elektriny v kWh, ktoré bolo distribuované distribučnou sústavou za minulé porovnateľné obdobie, alebo na základe predpokladaného množstva elektriny, ktoré bude distribuované distribučnou sústavou v nasledujúcom období.

- 4.6.8 Zaplatené zálohy zohľadní Prevádzkovateľ vo vyúčtovaní. Celá fakturovaná suma musí byť uhradená užívateľom na účet Prevádzkovateľa najneskôr v deň splatnosti faktúry, pričom za deň úhrady sa považuje deň pripísania celej sumy na účet Prevádzkovateľa. Lehota splatnosti riadnej agregovanej faktúry je 15 deň v mesiaci. Vzniknutý preplatok vráti Prevádzkovateľ dodávateľovi elektriny bezhotovostným prevodom na jeho účet v lehote splatnosti dohodnutej v zmluve, alebo ich po vzájomnej dohode môže započítať so splatnými pohľadávkami, alebo s budúcimi pohľadávkami.
- 4.6.9 Prevádzkovateľ zverejňuje na svojom webovom sídle platné cenníky všetkých služieb a tovarov najneskôr 30 dní pred nadobudnutím ich účinnosti.
- 4.6.10 Za každý začatý deň omeškania úhrady dlžnej sumy je Prevádzkovateľ oprávnený účtovať dlžníkovi úrok z omeškania z dlžnej sumy v súlade s ustanoveniami všeobecne záväzných platných predpisov<sup>5</sup>. Splatosť úroku z omeškania je rovnaká ako splatosť faktúry uvedená v zmluve.
- 4.6.11 Počet dní omeškania v prípade omeškania s úhradou zálohy sa počíta od dátumu splatnosti zálohy do dátumu jej úhrady, najdlhšie však do dátumu splatnosti faktúry za obdobie, ktorého sa záloha týkala.
- 4.6.12 Platby sa vykonávajú bezhotovostným bankovým prevodom v mene euro v peňažných ústavoch pôsobiacich na území Slovenskej republiky, alebo iným v zmluve dohodnutým spôsobom, peňažnou poštovou poukážkou, vkladom na účet, alebo súhlasom s inkasom.
- 4.6.13 V prípade ak dodávateľ elektriny žiada zaslať faktúry na inú adresu, ako je adresa jeho sídla, uvedie sa táto skutočnosť v rámcovej distribučnej zmluve.
- 4.6.14 V prípade, že dodávateľ elektriny je v omeškaní s úhradou záväzku a Prevádzkovateľ mu zašle písomnú upomienku s výzvou na zaplatenie na dohodnutú adresu pre zasielanie faktúr, poplatok za upomienku podľa pravidiel trhu uhrádza dodávateľ elektriny. V prípade neuhradenia dlžnej sumy v lehote uvedenej v upomienke, ktorá nesmie byť kratšia ako sedem dní odo dňa doručenia upomienky, Prevádzkovateľ je oprávnený vypovedať zmluvu a postupovať podľa bodu 4.10.3. Prevádzkovateľ vezme výpoveď späť, ak dodávateľ elektriny uhradí všetky svoje záväzky skôr, ako dôjde k záväznému oznámeniu Prevádzkovateľa o začatí dodávky poslednej inštancie podľa § 18 Zákona o energetike.
- 4.6.15 Vyúčtovanie distribúcie elektriny obsahuje okrem údajov uvedených v bode 4.6.1 aj informáciu, o vyhodnotení plnenia štandardov kvality podľa Vyhlášky č. 236/2016 Z. z.
- 4.6.16 Za deň vzniku daňovej povinnosti sa považuje posledný deň dohodnutého obdobia.
- 4.6.17 Ak prípadne deň splatnosti na deň pracovného pokoja alebo sviatkov, je dňom splatnosti najbližší nasledujúci pracovný deň.
- 4.6.18 V prípade zmeny cenníka Prevádzkovateľa zašle Prevádzkovateľ najmenej 30 dní pred jeho účinnosťou nový cenník dodávateľovi elektriny a zároveň ho uverejní na svojom webovom sídle. Ak medzi doručením rozhodnutia Úradu a účinnosťou cenníka schváleného Úradom je menej ako 30 dní, považuje sa táto povinnosť za dodržanú, ak prevádzkovateľ distribučnej sústavy uverejní schválený cenník na svojom webovom sídle najneskôr tri dni po doručení rozhodnutia úradu a informuje o tom dodávateľov elektriny prostredníctvom elektronickej komunikácie alebo spôsobom upraveným v Technickej špecifikácii. Prevádzkovateľ distribučnej sústavy fakturuje dodávateľovi elektriny nové ceny odo dňa účinnosti zmeny cenníka prevádzkovateľa distribučnej sústavy.
- 4.6.19 V prípade, že dodávateľ elektriny poukáže platbu s nesprávnym variabilným symbolom, konštantným symbolom alebo špecifickým symbolom ako je uvedený na príslušnej faktúre, alebo ju poukáže na iný bankový účet Prevádzkovateľa ako je uvedený na faktúre, je Prevádzkovateľ oprávnený mu platbu vrátiť ako neumiestnenú a účtovať mu úrok z omeškania za oneskorené platenie od dátumu vrátenia neumiestnenej platby až do prijatia správne poukázanej platby. Konštantný symbol je používaný podľa platných bankových pravidiel.

#### 4.7 Platobné podmienky

- 4.7.1 Prevádzkovateľ je oprávnený vykonávať hodnotenie kreditného rizika dodávateľov elektriny. Prevádzkovateľ vykonáva hodnotenie kreditného rizika každého dodávateľa elektriny, ktorý požiadava o uzatvorenie rámcovej distribučnej zmluvy. Výsledkom hodnotenia je zaradenie dodávateľa elektriny do jednej zo skupín A až D, pričom pre každú z týchto skupín sú určené osobitné platobné podmienky za prístup a distribúciu elektriny spolu s ostatnými regulovanými službami a inými poplatkami podľa platných právnych predpisov a príslušných rozhodnutí Úradu.
- 4.7.2 Prevádzkovateľ vykoná hodnotenie kreditného rizika transparentne a nediskriminačne voči všetkým dodávateľom elektriny.
- 4.7.3 Hodnotenie dodávateľa elektriny a jeho zaradenie do skupiny uskutočňuje Prevádzkovateľ.

<sup>5</sup> zákon č. 513/1991 Z. Obchodný zákonník v znení neskorších predpisov, nariadenie vlády Slovenskej republiky č. 21/2013 Z. z., ktorým sa vykonávajú niektoré ustanovenia Obchodného zákonníka

- a) v prípade nového dodávateľa elektriny pri uzatvorení rámcovej distribučnej zmluvy na základe údajov zo žiadosti o uzatvorenie rámcovej distribučnej zmluvy, prípadne vlastných údajov,
  - b) v prípade existujúceho dodávateľa elektriny pri významnej zmene vstupných podmienok pre hodnotenie (najmä zmena objemu distribúcie elektriny o viac ako 10% alebo neplatenie záväzkov vyplývajúcich zo zmluvy),
  - c) v prípade akýchkoľvek zmien v právnych predpisoch relevantných pre určenie kreditného rizika.
- 4.7.4 V prípade nového dodávateľa elektriny, Prevádzkovateľ oznámi dodávateľovi elektriny do piatich pracovných dní od predloženia úplnej žiadosti o uzatvorenie rámcovej distribučnej zmluvy hodnotenie dodávateľa elektriny, ktoré platí od dňa účinnosti rámcovej distribučnej zmluvy. V prípade súčasného dodávateľa elektriny s platnou a účinnou rámcovou distribučnou zmluvou je výsledok hodnotenia účinný od mesiaca nasledujúceho po doručení oznámenia o výsledku hodnotenia pri významnej zmene vstupných podmienok pre hodnotenie.
- 4.7.5 Ak dodávateľ elektriny nesúhlasí s hodnotením kreditného rizika Prevádzkovateľa, môže námietky oznámiť Prevádzkovateľovi. Podanie námietky nemá odkladný účinok. Prevádzkovateľ námietku preverí a rozhodne, či je námietka oprávnená. V prípade oprávnenosti námietky Prevádzkovateľ upraví zaradenie do hodnotiacej skupiny a upraví výšku preddavkových platieb.
- 4.7.6 Ak dodávateľ elektriny nesúhlasí s rozhodnutím Prevádzkovateľa týkajúcim sa námietky dodávateľa elektriny, má dodávateľ elektriny právo požiadať Úrad o preskúmanie rozhodnutia Prevádzkovateľa.
- 4.7.7 Jednotlivé skupiny A až D sú rozdelené takto:
- a) skupina A, ak dodávateľ elektriny poskytne Prevádzkovateľovi adekvátnu zábezpeku (neodvolateľnú bankovú garanciu od banky s adekvátnym ratingom, záruku materskej firmy s adekvátnym ratingom alebo vinkulovaný vklad vo výške predpokladaných distribučných poplatkov za obdobie jeden a pol kalendárneho mesiaca) Prevádzkovateľ fakturuje za distribučné služby v mesiaci nasledujúcom po mesiaci, v ktorom bola uskutočnená distribúcia elektriny, so splatnosťou v 15. deň mesiaca. Za adekvátny sa považuje dlhodobý kreditný rating minimálne na úrovni BBB+ (Standard & Poor's) alebo Baa1 (Moody's). Ak nie je dostupný rating materskej spoločnosti alebo banky podľa hodnotenia Standard & Poor's alebo Moody's, Prevádzkovateľ má právo záruku odmietnuť,
  - b) skupina B, ak dodávateľ elektriny s dobrou platobnou schopnosťou, bez platieb meškajúcich v priemere viac ako 3 dni počas predchádzajúcich 12 mesiacov, uhrádzajú 50% predpokladanej mesačnej platby v 15. deň mesiaca a vyúčtovaciu faktúru v mesiaci nasledujúcom po mesiaci v ktorom bola uskutočnená distribúcia elektriny, so splatnosťou v 15. deň mesiaca,
  - c) skupina C, ak dodávateľ elektriny so zhoršenou platobnou schopnosťou (s meškajúcimi platbami podľa týchto obchodných podmienok v priemere viac ako 3 dni za akúkoľvek platbu podľa týchto obchodných podmienok v priemere počas predchádzajúcich 12 mesiacov) alebo noví dodávateľia uhrádzajú 50% predpokladanej mesačnej platby v 15. deň mesiaca, 30% predpokladanej mesačnej platby v 25. deň mesiaca a vyúčtovaciu faktúru v mesiaci nasledujúcom po mesiaci, v ktorom bola uskutočnená distribúcia elektriny, so splatnosťou v 15. deň mesiaca,
  - d) skupina D, ak dodávateľ elektriny so záporným vlastným imaním alebo so záväzkami po lehote splatnosti voči subjektom verejnej správy uhrádzajú platby za distribúciu elektriny podľa písmena c) a zároveň zložia zábezpeku podľa písmena a).

#### **4.8 Obmedzenie, prerušenie alebo ukončenie distribúcie do odberného miesta**

- 4.8.1 Prevádzkovateľ má právo obmedziť alebo prerušiť distribúciu elektriny alebo prístup do distribučnej sústavy v prípadoch uvedených v § 31 ods. 1 písm. e) Zákona o energetike.
- 4.8.2 Prevádzkovateľ oznamuje začiatok plánovaného prerušenia distribúcie elektriny a dobu trvania prerušenia distribúcie elektriny podľa Zákona o energetike. Dodávateľovi elektriny sa obmedzenie alebo prerušenie distribúcie elektriny oznamuje elektronicky najneskôr 15 dní pred začiatkom plánovaného obmedzenia alebo prerušenia distribúcie elektriny.
- 4.8.3 Dodávateľ elektriny má právo požiadať Prevádzkovateľa o prerušenie alebo ukončenie distribúcie do odberných miest v bilančnej skupine dodávateľa elektriny podľa tohto prevádzkového poriadku a Zákona o energetike vo forme predpísanej v Technickej špecifikácii. Ukončenie distribúcie je možné ku ktorémukoľvek dňu v mesiaci, za predpokladu, že ho dodávateľ elektriny oznámi Prevádzkovateľovi v súlade s Technickou špecifikáciou.
- 4.8.4 K ukončeniu distribúcie elektriny dochádza aj ukončením zmluvy o pripojení týkajúcej sa daného odberného miesta.
- 4.8.5 Ak je koncový odberateľ elektriny pripojený k distribučnej sústave prostredníctvom zariadenia, ktoré nie je vo vlastníctve Prevádzkovateľa, je distribúcia elektriny ukončená aj ukončením odberu elektriny vlastníka predmetného zariadenia (zrušenie odberného miesta), alebo odňatím súhlasu vlastníka predmetného zariadenia s distribúciou elektriny cez jeho zariadenie. O ukončení odberu elektriny vlastníka zariadenia alebo o odňatí súhlasu vlastníka zariadenia Prevádzkovateľ informuje dotknutých koncových odberateľov elektriny prostredníctvom ich dodávateľa elektriny.

- 4.8.6 Ukončenie distribúcie elektriny do jedného alebo viacerých odberných miest zásobovaných dodávateľom elektriny nemá vplyv na distribúciu elektriny do ostatných odberných miest, ani na platnosť rámcovej distribučnej zmluvy.
- 4.8.7 Pri väčšom počte súčasne podaných požiadaviek dodávateľov elektriny na prerušenie distribúcie elektriny je Prevádzkovateľ oprávnený limitovať počet takýchto prerušení distribúcie elektriny spôsobom, ktorý je uverejnený na webovom sídle Prevádzkovateľa. Toto obmedzenie bude zo strany Prevádzkovateľa vykonané spôsobom, ktorý je transparentný a nediskriminačný voči všetkým účastníkom na trhu s elektrinou.
- 4.8.8 Ak Prevádzkovateľ oznámil koncovému odberateľovi elektriny začiatok plánovaného obmedzenia alebo prerušenia distribúcie elektriny a dobu trvania obmedzenia alebo prerušenia distribúcie elektriny, a po tomto oznámení došlo pred začiatkom plánovaného obmedzenia alebo prerušenia distribúcie elektriny k zmene koncového odberateľa elektriny, pričom táto zmena nastala v lehote kratšej ako 15 kalendárnych dní pred plánovaným začiatkom obmedzenia alebo prerušenia distribúcie elektriny, Prevádzkovateľ oznámi novému koncovému odberateľovi elektriny začiatok plánovaného obmedzenia alebo prerušenia distribúcie elektriny a dobu trvania obmedzenia alebo prerušenia distribúcie elektriny po zmene koncového odberateľa elektriny na odbernom mieste. Povinnosť Prevádzkovateľa oznámiť koncovému odberateľovi elektriny začiatok plánovaného obmedzenia alebo prerušenia distribúcie elektriny a dobu trvania obmedzenia alebo prerušenia distribúcie elektriny sa v tomto prípade považuje za splnenú zverejnením takéhoto oznámenia na webovom sídle Prevádzkovateľa.
- 4.8.9 Prevádzkovateľ oznamuje koncovým odberateľom elektriny začiatok plánovaného obmedzenia alebo prerušenia distribúcie elektriny a dobu trvania obmedzenia alebo prerušenia distribúcie elektriny miestne obvyklým spôsobom alebo elektronicky a na svojom webovom sídle. Ak dôjde k skráteniu doby trvania plánovaného obmedzenia alebo prerušenia distribúcie elektriny, Prevádzkovateľ túto skutočnosť oznámi dotknutým účastníkom trhu s elektrinou uverejnením tohto oznamu na svojom webovom sídle. Ak sa plánované obmedzenie alebo prerušenie distribúcie elektriny neuskutoční, Prevádzkovateľ túto skutočnosť oznámi dotknutým účastníkom trhu s elektrinou uverejnením tohto oznamu na svojom webovom sídle.
- 4.8.10 Prevádzkovateľ oznamuje koncovým odberateľom elektriny začiatok plánovaného obmedzenia alebo prerušenia distribúcie elektriny a dobu trvania obmedzenia alebo prerušenia distribúcie elektriny formou odoslania písomného oznamu iba v prípadoch, ak ide o odber elektriny odberným elektrickým zariadením v odbernom mieste, ktoré spĺňa najmenej jedno z nasledujúcich kritérií:

<b>Druh miesta spotreby (druh MS)</b>			
<b>Ozn.</b>	<b>Popis</b>	<b>Ozn.</b>	<b>Popis</b>
4	Kotolňa/výmeniková stanica	38	Závislý odberateľ elektriny v domácnosti
6	Obchod	39	Čerpacia stanica/ČOV
10	Priemyselný podnik	41	Priecestie, závory
11	Kultúrne zariadenia	42	Železničná stanica
15	Školské priestory	43	Čistička odpadových vôd
17	Sklady	44	Väzenské zariadenia
24	Hotel	46	Požiarna zbrojnica
25	Penzión	50	MOO- zdravotne postihnutý
26	Internát	70	MVE - skupina ZSE
27	Charita	71	MVE – cudzie
28	Reštaurácia	74	KVET - kombinovaná výroba
29	Dielňa	75	Výroba EE – iné
30	Ambulancia	76	Výroba – Biomasa
32	Siréna	77	Výroba – Solárna
33	Banka/pošta	78	Výroba – Termálna
34	Telekomunikačné účely	79	Výroba – Veterná

**Odvetvová klasifikácia ekonomických činností:**

OKEČ	Popis
75200	SLUŽBY PRE ŠTÁT
75210	ZAHRANIČNÉ VECI
75220	OBRANA
75230	SPRAVODL. A SÚDN.
75240	BEZPEČNOSŤ
75250	PROTIPOŽ.OCHRANA
85000	ZDRAVOTNÍCTVO

**Kombinácia odvetvovej klasifikácie ekonomických činností a druhu MS:**

OKEČ	Popis	Druh MS	Popis
01000	Poľnohospodárstvo	35	Poľnohospodárske účely
60000	Pozemná doprava	36	Dopravné účely
60100	ŽELEŽNIČNÁ DOPRAVA	36	Dopravné účely
61000	Lodná doprava	36	Dopravné účely
62000	Letecká a kozmická doprava	36	Dopravné účely
63000	Vedľajšie čin.v doprave	36	Dopravné účely
75000	VEREJNÁ SPRÁVA	13	Vojenské priestory

V prípade, ak koncový odberateľ elektriny spĺňa vyššie uvedené kritériá a Prevádzkovateľ takémuto koncovému odberateľovi elektriny neoznamuje začiatok plánovaného obmedzenia alebo prerušenia distribúcie elektriny a dobu trvania obmedzenia alebo prerušenia distribúcie elektriny formou odoslania písomného oznamu, alebo mu Prevádzkovateľ odosiela písomné oznamy na nesprávnu adresu, má takýto koncový odberateľ elektriny právo požiadať Prevádzkovateľa formou písomnej žiadosti o oznamovanie začiatku plánovaného obmedzenia alebo prerušenia distribúcie elektriny a doby trvania obmedzenia alebo prerušenia distribúcie elektriny formou odoslania písomného oznamu s uvedením aktuálnej adresy na doručovanie takýchto oznamov. Prevádzkovateľ takúto žiadosť zaeviduje a pri najbližšom termíne plánovaného obmedzenia alebo prerušenia distribúcie elektriny oznámi koncovému odberateľovi elektriny začiatok plánovaného obmedzenia alebo prerušenia distribúcie elektriny a dobu trvania obmedzenia alebo prerušenia distribúcie elektriny formou odoslania písomného oznamu.

V prípade, ak koncový odberateľ elektriny nespĺňa vyššie uvedené kritériá, no napriek tomu má záujem na tom, aby mu Prevádzkovateľ oznamoval začiatok plánovaného obmedzenia alebo prerušenia distribúcie elektriny a dobu trvania obmedzenia alebo prerušenia distribúcie elektriny formou odoslania písomného oznamu, má právo požiadať Prevádzkovateľa formou písomnej žiadosti o oznamovanie začiatku plánovaného obmedzenia alebo prerušenia distribúcie elektriny a doby trvania obmedzenia alebo prerušenia distribúcie elektriny formou odoslania písomného oznamu s uvedením aktuálnej adresy na doručovanie takýchto oznamov. Oznamovanie začiatku plánovaného obmedzenia alebo prerušenia distribúcie elektriny a doby trvania obmedzenia alebo prerušenia distribúcie elektriny formou odoslania písomného oznamu takýmto koncovým odberateľom elektriny je spoplatnené cenou uvedenou v Ceníku služieb PDS, ktorý je zverejnený na webovom sídle Prevádzkovateľa.

Koncový odberateľ elektriny je oprávnený požiadať Prevádzkovateľa o oznamovanie začiatku plánovaného obmedzenia alebo prerušenia distribúcie elektriny a doby trvania obmedzenia alebo prerušenia distribúcie elektriny formou odoslania písomného oznamu aj prostredníctvom svojho dodávateľa elektriny, ktorého za tým účelom na tento úkon splnomocnil písomným plnomocenstvom.

- 4.8.11 Spôsob a forma informovania užívateľov sústavy o skutočnostiach súvisiacich s plánovaným obmedzením alebo prerušením distribúcie elektriny sú uvedené v Prílohe č. 5 tohto prevádzkového poriadku.
- 4.8.12 Po odstránení príčin obmedzenia alebo prerušenia distribúcie elektriny je Prevádzkovateľ povinný bezodkladne obnoviť distribúciu elektriny.
- 4.8.13 Oznámenie plánovaného obmedzenia alebo prerušenia distribúcie elektriny zabezpečuje Prevádzkovateľ. Za tým účelom je dodávateľ elektriny povinný zabezpečiť Prevádzkovateľovi adresnú identifikáciu koncového odberateľa elektriny.
- 4.8.14 V prípade, ak bol výrobca elektriny alebo prevádzkovateľ zariadenia na uskladňovanie elektriny ako užívateľ sústavy vyzoomený o plánovanom obmedzení alebo prerušení distribúcie elektriny, je povinný prerušiť dodávku elektriny svojim zariadením na výrobu elektriny/zariadením na uskladňovanie elektriny počas doby trvania plánovaného obmedzenia alebo prerušenia distribúcie elektriny. V prípade, ak bude výrobca elektriny alebo prevádzkovateľ zariadenia na uskladňovanie elektriny počas doby trvania plánovaného obmedzenia alebo prerušenia distribúcie elektriny dodávať elektrinu do distribučnej sústavy zariadením na výrobu elektriny/zariadením na uskladňovanie elektriny, je zodpovedný za všetky škody, ktoré v dôsledku toho vzniknú Prevádzkovateľovi alebo iným osobám.
- 4.8.15 Dodávateľ elektriny má právo požiadať Prevádzkovateľa o obmedzenie alebo prerušenie distribúcie elektriny koncovým odberateľom elektriny, s ktorým má dodávateľ elektriny uzatvorenú zmluvu o združenej dodávke elektriny, ak koncový odberateľ elektriny podstatne porušuje zmluvu o združenej dodávke elektriny aj po doručení predchádzajúceho písomného upozornenia dodávateľa elektriny a to žiadosťou doručenou elektronickým spôsobom na kontaktné miesta Prevádzkovateľa (Splnomocnenci pre komunikáciu – Dátová komunikácia), ktoré sú uvedené v rámcovej distribučnej zmluve uzatvorenej medzi Prevádzkovateľom a dodávateľom elektriny. O zaslaní takejto žiadosti Prevádzkovateľovi je dodávateľ elektriny povinný včas informovať príslušného koncového odberateľa elektriny. Prevádzkovateľ je povinný v lehote uvedenej v rámcovej distribučnej zmluve prerušiť distribúciu elektriny a dodávku s tým spojených služieb do odberného miesta koncového odberateľa elektriny uvedeného v tejto žiadosti. Prevádzkovateľ neposudzuje opodstatnenosť žiadosti o prerušenie alebo obmedzenie distribúcie elektriny.
- 4.8.16 V prípade, ak Prevádzkovateľ uskutočnil výjazd k odbernému miestu koncového odberateľa elektriny za účelom prerušenia distribúcie elektriny do odberného miesta koncového odberateľa elektriny na základe žiadosti dodávateľa elektriny a dodávateľ elektriny požiada Prevádzkovateľa o nevykonanie prerušenia distribúcie elektriny, je dodávateľ elektriny povinný uhradiť Prevádzkovateľovi poplatok za zbytočne uskutočnený výjazd vo výške podľa Cenníka služieb PDS na základe faktúry vystavenej Prevádzkovateľom.
- 4.8.17 Proces prerušenia distribúcie elektriny je detailne popísaný v Prílohe č. 4 tohto prevádzkového poriadku.
- 4.8.18 Ak pominú dôvody na prerušenie distribúcie elektriny do dotknutého odberného miesta, požiada dodávateľ elektriny Prevádzkovateľa žiadosťou doručenou elektronickým spôsobom na kontaktné miesta Prevádzkovateľa (Splnomocnenci pre komunikáciu – Dátová komunikácia) uvedené v rámcovej distribučnej zmluve uzatvorenej medzi Prevádzkovateľom a dodávateľom elektriny o obnovenie distribúcie elektriny a dodávky s tým spojených služieb do dotknutého odberného miesta. O zaslaní takejto žiadosti Prevádzkovateľovi je dodávateľ elektriny povinný včas informovať príslušného koncového odberateľa elektriny. Prevádzkovateľ je povinný obnoviť najneskôr do 1 jedného pracovného dňa po prijatí takej žiadosti dodávateľa elektriny distribúciu elektriny a s tým spojených služieb do príslušného odberného miesta uvedeného v tejto žiadosti, ak sú splnené technické a obchodné podmienky Prevádzkovateľa.

#### 4.9 Reklamácie

Reklamačný poriadok je upravený v kapitole č.15. tohto prevádzkového poriadku.

#### 4.10 Ukončenie a zánik rámcovej distribučnej zmluvy

- 4.10.1 Ak je rámcová distribučná zmluva uzatvorená na dobu určitú, zaniká uplynutím lehoty na ktorú bola uzatvorená.
- 4.10.2 Rámcová distribučná zmluva môže byť ukončená dohodou zmluvných strán.
- 4.10.3 V prípade podstatného porušenia rámcovej distribučnej zmluvy zo strany dodávateľa elektriny, najmä ak, je dodávateľ elektriny opakovane v omeškani so zaplacením zmluvne dohodnutej platby za prístup a distribúciu elektriny vrátane ostatných regulovaných služieb, a túto neuhradil ani v dodatočnej lehote, ktorá je najmenej sedem dní od doručenia písomnej výzvy na úhradu, je Prevádzkovateľ oprávnený písomne vypovedať rámcovú distribučnú zmluvu, aj keď bola uzavretá na dobu určitú, s mesačnou výpovednou lehotou. Výpovedná lehota začína plynúť od prvého dňa kalendárneho mesiaca nasledujúceho po doručení výpovede.
- 4.10.4 Pri ukončení alebo zániku rámcovej distribučnej zmluvy informuje Prevádzkovateľ všetkých dotknutých účastníkov trhu s elektrinou o nemožnosti zabezpečiť prístup do distribučnej sústavy a distribúciu elektriny pre koncových odberateľov elektriny príslušného dodávateľa elektriny a informuje dotknutých koncových odberateľov elektriny o skutočnosti, že od dátumu ukončenia alebo zániku

rámцovej distribučnej zmluvy sa stávajú koncovými odberateľmi elektriny v režime dodávky poslednej inštancie podľa § 18 Zákona o energetike.

- 4.10.5 Ak dodávateľ elektriny poruší platobné podmienky alebo neposkytne Prevádzkovateľovi finančnú zábezpeku podľa výsledného ratingu stanoveného Prevádzkovateľom v súlade s rámcovou distribučnou zmluvou a Pravidlami trhu a k náprave nedôjde ani v lehote 7 kalendárnych dní od doručenia písomnej výzvy Prevádzkovateľa, je Prevádzkovateľ oprávnený písomne vypovedať rámcovú distribučnú zmluvu, aj keď bola uzavretá na dobu určitú, s mesačnou výpovednou lehotou. Výpovedná lehota začína plynúť od prvého dňa kalendárneho mesiaca nasledujúceho po doručení výpovede.

#### **4.11 Prechodné a záverečné ustanovenia**

- 4.11.1 Zmluvné strany nie sú oprávnené postúpiť svoje práva a povinnosti z rámcovej distribučnej zmluvy tretej osobe bez prechádzajúceho písomného súhlasu zmluvnej strany.
- 4.11.2 Rámcová distribučná zmluva sa môže meniť alebo dopĺňať iba písomnými dodatkami podpísanými oprávnenými zástupcami oboch zmluvných strán.
- 4.11.3 Zmluvné strany sa zaväzujú, že budú chrániť a utajovať pred tretími osobami dôverné informácie. Žiadna zo zmluvných strán bez písomného súhlasu druhej zmluvnej strany neposkytne informácie o obsahu rámcovej distribučnej zmluvy s výnimkou verejne publikovaných informácií, a to ani v čiastkovom rozsahu tretej strane. Rovnakým spôsobom budú strany chrániť dôverné informácie a skutočnosti tvoriace obchodné tajomstvo tretej osoby, ktoré boli touto treťou stranou niektorej zo zmluvných strán poskytnuté s dovoľením ich ďalšieho použitia. Záväzok ochrany utajenia trvá po celú dobu trvania skutočností tvoriacich obchodné tajomstvo alebo trvania záujmu chránenia dôverných informácií. Týmto nie je dotknutá povinnosť poskytovať informácie podľa osobitných predpisov, najmä oznamovanie meraných hodnôt organizátorovi krátkodobého trhu s elektrinou a podobne.
- 4.11.4 Uzavretím rámcovej distribučnej zmluvy sa rušia všetky doterajšie zmluvné vzťahy súvisiace s distribúciou elektriny do predmetného odberného miesta, uzavreté medzi rovnakými zmluvnými stranami alebo ich právnymi predchodcami. Uvedené sa netýka platných zmlúv o pripojení do distribučnej sústavy, pokiaľ boli uzavreté.
- 4.11.5 Právne vzťahy zmluvných strán, ktoré nie sú upravené týmto prevádzkovým poriadkom ani v samotnej rámcovej distribučnej zmluve, sa riadia právnymi predpismi SR.
- 4.11.6 Zmluvné strany sa zaväzujú prijať všetky potrebné opatrenia pre konkrétne riešenie akýchkoľvek nezhôd a sporov, ktoré môžu vzniknúť z plnenia rámcovej distribučnej zmluvy alebo tohto prevádzkového poriadku, alebo v súvislosti s nimi. Spory medzi zmluvnými stranami sú účastníci zmluvy oprávnení riešiť v sporovom konaní v súlade so Zákonom o regulácii, alebo súdnou cestou. Týmto nie sú dotknuté ustanovenia týkajúce sa ukončenia a zániku rámcovej distribučnej zmluvy.
- 4.11.7 Prevádzkovateľ a dodávateľ elektriny uvedú rámcové distribučné zmluvy uzatvorené podľa doterajších predpisov do súladu s týmto prevádzkovým poriadkom do troch mesiacov od nadobudnutia jeho právoplatnosti. V rámci uzatvorenia tejto novej rámcovej distribučnej zmluvy vystaví Prevádzkovateľ na požiadanie dodávateľa elektriny výpis z jeho bilančnej skupiny, ktorý obsahuje:
- názov a adresu odberného miesta,
  - EIC kód,
  - napätovú úroveň,
  - typ merania,
  - pripravený typový diagram odberu,
  - periodicita odpočtu,
  - maximálnu rezervovanú kapacitu,
  - konštantu merania, ak je iná ako 1.
- 4.11.8 Dodávateľ elektriny môže dvakrát za 12 mesiacov požiadať Prevádzkovateľa o výpis z jeho bilančnej skupiny v štruktúre podľa bodu 4.11.7.

#### **4.12 Závislý odberateľ elektriny v domácnosti**

- 4.12.1 Závislým odberateľom elektriny v domácnosti je odberateľ elektriny v domácnosti, ktorého odberné miesto je pripojené do distribučnej sústavy, a ktorého životné funkcie sú závislé od odberu elektriny alebo ktorý je ťažko zdravotne postihnutý a elektrinu využíva na vykurovanie a túto skutočnosť oznámil a preukázal sám alebo prostredníctvom svojho dodávateľa elektriny Prevádzkovateľovi, spôsobom uvedeným v Pravidlách trhu a v tomto prevádzkovom poriadku.



- 4.12.2 Prevádzkovateľ je povinný viesť evidenciu závislých odberateľov elektriny v domácnosti, ktorých odberné miesta sú pripojené do distribučnej sústavy a písomne informovať závislých odberateľov elektriny v domácnosti o každom plánovanom obmedzení alebo prerušení distribúcie elektriny do ich odberných miest.
- 4.12.3 Prevádzkovateľ je oprávnený vykonať plánované prerušenie distribúcie elektriny až po tom, čo závislý odberateľ elektriny v domácnosti potvrdil prijatie informácie o prerušení distribúcie elektriny.
- 4.12.4 Prevádzkovateľ je povinný umožniť komunikáciu závislých odberateľov elektriny v domácnosti priamo s Prevádzkovateľom na účel nahlasovania porúch.
- 4.12.5 Evidencia závislých odberateľov elektriny v domácnosti obsahuje
- meno, priezvisko závislého odberateľa elektriny v domácnosti,
  - adresu trvalého pobytu závislého odberateľa elektriny v domácnosti,
  - kontaktné telefónne číslo, faxové číslo, adresu elektronickej pošty, závislého odberateľa elektriny v domácnosti, ak ich má,
  - dátum narodenia závislého odberateľa elektriny v domácnosti,
  - adresu odberného miesta závislého odberateľa elektriny v domácnosti,
  - číslo odberného miesta závislého odberateľa elektriny v domácnosti.
- 4.12.6 Závislý odberateľ elektriny v domácnosti pri uzatváraní zmluvy o združenej dodávke elektriny oznámi a preukáže svojmu dodávateľovi elektriny, že jeho životné funkcie sú závislé od odberu elektriny alebo že je ťažko zdravotne postihnutý a bude elektrinu využívať na vykurovanie. Informáciu podľa prvej vety môže závislý odberateľ elektriny v domácnosti oznámiť aj priamo Prevádzkovateľovi na adresu uverejnenú na tieto účely na jeho webovom sídle. Ak závislý odberateľ elektriny v domácnosti poskytol akúkoľvek informáciu súvisiacu s jeho postavením ako závislého odberateľa elektriny v domácnosti dodávateľovi elektriny alebo Prevádzkovateľovi, ten, ktorý takúto informáciu dostal, do piatich dní poskytne túto informáciu tomu druhému tak, aby dodávateľ elektriny, ako aj Prevádzkovateľ boli o tejto skutočnosti informovaní.
- 4.12.8 Závislý odberateľ elektriny v domácnosti na účely evidencie závislých odberateľov elektriny v domácnosti poskytuje svojmu dodávateľovi alebo priamo prevádzkovateľovi distribučnej sústavy údaje podľa bodu 4.12.5.
- 4.12.7 Splnenie podmienok uvedených v bode 4.12.6 sa preukazuje
- preukazom osoby s ťažkým zdravotným postihnutím podľa osobitného predpisu a zaradením koncového odberateľa elektriny do tarifnej skupiny na účely prístupu do distribučnej sústavy a distribúcie elektriny, ktorá je určená pre odberné miesta s vlastným vykurovaním, alebo
  - potvrdením od ošetrojúceho lekára, ktorý preukazuje, že jeho životné funkcie sú závislé od odberu elektriny.
- 4.12.9 Prevádzkovateľovi oznámi dodávateľ elektriny údaje o závislom odberateľovi elektriny v domácnosti bezodkladne po pridelení maximálnej rezervovanej kapacity pre odberné miesto, v ktorom bude odoberať elektrinu závislý odberateľ elektriny v domácnosti. Prevádzkovateľ uverejní na svojom webovom sídle vzor oznámenia.
- 4.12.10 Závislý odberateľ elektriny v domácnosti môže svojmu dodávateľovi elektriny alebo priamo Prevádzkovateľovi oznámiť a preukázať, že jeho životné funkcie sú závislé od odberu elektriny alebo že je ťažko zdravotne postihnutý a bude elektrinu využívať na vykurovanie, aj v priebehu trvania už uzavretej zmluvy o združenej dodávke elektriny spôsobom podľa bodu 4.12.7. V takom prípade dodávateľ elektriny do piatich dní oznámi tieto skutočnosti Prevádzkovateľovi, do ktorej je odberné miesto závislého odberateľa elektriny v domácnosti pripojené.
- 4.12.11 Závislý odberateľ elektriny v domácnosti každý rok do 31. marca preukáže, že pretrvávajú podmienky, na základe ktorých bol zaradený do evidencie závislých odberateľov. Ak závislý odberateľ elektriny v domácnosti v tejto lehote nepreukáže, že pretrvávajú podmienky, na základe ktorých bol zaradený do evidencie závislých odberateľov elektriny v domácnosti, Prevádzkovateľ preukázateľne vyzve závislého odberateľa elektriny v domácnosti, aby preukázal, že u neho trvajú podmienky, na základe ktorých bol zaradený do evidencie závislých odberateľov elektriny v domácnosti. Ak závislý odberateľ elektriny v domácnosti nepredloží do 30 dní požadované podklady alebo z predložených dokladov nevyplýva, že závislý odberateľ elektriny v domácnosti naďalej spĺňa podmienky zaradenia do evidencie, Prevádzkovateľ závislého odberateľa elektriny v domácnosti vyradí najskôr 30. deň po doručení výzvy, o čom do piatich dní informuje koncového odberateľa elektriny a jeho dodávateľa elektriny.
- 4.12.12 Prevádzkovateľ písomne oznámi závislému odberateľovi elektriny v domácnosti zoznam kontaktných osôb a telefónne čísla na účely vzájomnej komunikácie.
- 4.12.13 Prijatie informácie o plánovanom prerušení distribúcie elektriny závislý odberateľ elektriny v domácnosti potvrdzuje Prevádzkovateľovi

telefonicky, na telefónnom čísle na to určenom v informácii podľa bodu 4.12.12 do siedmich dní od prijatia informácie o plánovanom prerušení distribúcie elektriny. Za prijatie informácie sa považuje aj písomné potvrdenie prevzatia informácie o plánovanom prerušení distribúcie elektriny pri doručení poštou alebo kuriérom. Prijatie informácie Prevádzkovateľovi závislý odberateľ elektriny v domácnosti môže potvrdiť aj prostredníctvom svojho dodávateľa elektriny. Plánované prerušenie distribúcie elektriny vykoná Prevádzkovateľ až po tom, čo závislý odberateľ elektriny v domácnosti potvrdil prijatie informácie o plánovanom prerušení distribúcie elektriny.

- 4.12.14 V prípade poruchy na distribučnej sústave, ktorá má za následok prerušenie distribúcie elektriny závislému odberateľovi elektriny v domácnosti, Prevádzkovateľ o tom bez meškania telefonicky informuje závislého odberateľa elektriny v domácnosti vrátane poskytnutia informácie, kedy predpokladá, že bude porucha odstránená.
- 4.12.15 Závislý odberateľ v domácnosti bezodkladne priamo alebo prostredníctvom svojho dodávateľa elektriny informuje Prevádzkovateľa o zmene trvalého pobytu alebo korešpondenčnej adresy, ako aj o zmene telefónneho čísla, ak bolo určené na účely komunikácie medzi závislým odberateľom elektriny a Prevádzkovateľom podľa tohto bodu 4.12.

## 5. (ZRUŠENÁ)

## 6. (ZRUŠENÁ)

## 7. ZMENA DODÁVATEĽA ELEKTRINY A ZMENA BILANČNEJ SKUPINY

### 7.1 Spoločné ustanovenia ku zmene dodávateľa elektriny a zmene bilančnej skupiny

- 7.1.1 Dodávateľa elektriny a bilančnú skupinu je možné zmeniť iba jedným z týchto spôsobov pri zmene:
- režimu zodpovednosti za odchýlku na odbornom mieste koncový odberateľ elektriny, ktorý má vlastnú zodpovednosť za odchýlku a sám tvorí bilančnú skupinu, prenáša na základe zmluvy o prevzatí zodpovednosti za odchýlku na subjekt zúčtovania,
  - režimu zodpovednosti za odchýlku na odbornom mieste koncový odberateľ elektriny, ktorý preniesol svoju zodpovednosť za odchýlku na subjekt zúčtovania, ukončí zmluvu o prevzatí zodpovednosti za odchýlku s doterajším subjektom zúčtovania a vytvára vlastnú bilančnú skupinu,
  - dodávateľa elektriny na odbornom mieste koncového odberateľa elektriny, ktorý uzavrel zmluvu o združenej dodávke elektriny alebo zmluvu o dodávke elektriny spolu s prenesením zodpovednosti za odchýlku účastníka trhu s elektrinou, túto zmluvu ukončí a uzatvorí zmluvu s novým dodávateľom elektriny, čím mení dodávateľa elektriny na odbornom mieste; každá zmena dodávateľa elektriny na odbornom mieste je zároveň zmenou bilančnej skupiny a je bezodplatná,
  - režimu zodpovednosti za odchýlku na odovzdávacom mieste účastník trhu s elektrinou, ktorý má vlastnú zodpovednosť za odchýlku a sám tvorí bilančnú skupinu, prenáša na základe zmluvy o prevzatí zodpovednosti za odchýlku alebo zmluvy o povinnom prevzatí zodpovednosti za odchýlku svoju zodpovednosť za odchýlku na iného účastníka trhu s elektrinou,
  - režimu zodpovednosti za odchýlku na odovzdávacom mieste účastník trhu s elektrinou, ktorý preniesol svoju zodpovednosť za odchýlku na iného účastníka trhu s elektrinou, ukončí zmluvu o prevzatí zodpovednosti za odchýlku alebo zmluvu o povinnom prevzatí zodpovednosti za odchýlku uzatvorenú s účastníkom trhu s elektrinou, ktorý za neho prevzal zodpovednosť za odchýlku a vytvára vlastnú bilančnú skupinu,
  - subjektu zúčtovania na odovzdávacom mieste účastník trhu s elektrinou, ktorý preniesol na základe zmluvy o prevzatí zodpovednosti za odchýlku alebo zmluvy o povinnom prevzatí zodpovednosti za odchýlku svoju zodpovednosť za odchýlku na iného účastníka trhu s elektrinou, túto zmluvu ukončí a uzatvorí zmluvu s iným účastníkom trhu s elektrinou, čím sa mení subjekt zúčtovania na odovzdávacom mieste; každá zmena subjektu zúčtovania na odovzdávacom mieste je zároveň zmenou bilančnej skupiny a je bezodplatná.
- 7.1.2 Na spôsoby uvedené v bode 7.1.1 písm. a) a b) sa vzťahuje čl. 7.3. Na spôsob uvedený v bode 7.1.1 písm. c) sa vzťahuje čl. 7.2. Na spôsob uvedený v bode 7.1.1 d), e) a f) sa vzťahuje čl. 7.4.
- 7.1.3 V súlade so systémom bilančných skupín musí každý účastník trhu s elektrinou patriť k nejakej bilančnej skupine. Bilančnou skupinou je skupina účastníkov trhu s elektrinou a ich odberné alebo odovzdávacie miesta, za ktorú prevzal zodpovednosť za odchýlku jeden spoločný subjekt zúčtovania. Označuje sa identifikačným číslom bilančnej skupiny. V praxi každý subjekt zúčtovania sám vedie vlastnú bilančnú skupinu. Účastník trhu s elektrinou si môže zvoliť režim vlastnej zodpovednosti za odchýlku a uzatvoriť zmluvu o zúčtovaní odchýlky so zúčtovateľnom odchýlok a tým vytvoriť pre svoje odberné alebo odovzdávacie miesta bilančnú skupinu alebo si účastník trhu s elektrinou môže zvoliť režim prenesenej zodpovednosti za odchýlku. V prípade, ak účastník trhu s elektrinou uzatvára zmluvu o prevzatí zodpovednosti za odchýlku alebo zmluvu o povinnom prevzatí zodpovednosti za odchýlku, stáva sa súčasťou bilančnej skupiny subjektu zúčtovania a v takomto prípade bude každá zmena dodávateľa elektriny alebo zmena subjektu zúčtovania zároveň aj zmenou bilančnej skupiny.
- 7.1.4 Do odberného miesta účastníka trhu s elektrinou v režime vlastnej zodpovednosti za odchýlku môžu dodávať elektrinu viacerí účastníci trhu s elektrinou. Z odovzdávacieho miesta účastníka trhu s elektrinou v režime vlastnej zodpovednosti za odchýlku môžu vykupovať elektrinu viacerí účastníci trhu s elektrinou. Pre odberné miesto v režime vlastnej zodpovednosti za odchýlku sa uzatvára samostatná zmluva o prístupe do distribučnej sústavy a distribúcií elektriny s prevádzkovateľom distribučnej sústavy. Do odberného miesta účastníka trhu s elektrinou v režime prenesenej zodpovednosti za odchýlku môžu dodávať elektrinu viacerí účastníci trhu s elektrinou len podľa § 13 ods. 7 pravidiel trhu. Z odovzdávacieho miesta účastníka trhu s elektrinou v režime prenesenej zodpovednosti za odchýlku môžu vykupovať elektrinu viacerí účastníci trhu s elektrinou len podľa podmienok ustanovených v § 13 ods. 7 pravidiel trhu.
- 7.1.5 Členovia jednej bilančnej skupiny budú v súvislosti s otázkami bilančnej skupiny smerom von zastupovaní zodpovednými osobami bilančnej skupiny. Administratívne úlohy v rámci bilančnej skupiny sa teda riadia interne v bilančnej skupine.

## 7.2 Zmena dodávateľa elektriny

- 7.2.1 Podmienkou na zmenu dodávateľa elektriny je ukončenie zmluvy o združenej dodávke elektriny alebo zmluvy o dodávke elektriny spolu s prenesením zodpovednosti za odchýlku účastníka trhu s elektrinou uzatvorenej s pôvodným dodávateľom elektriny najneskôr ku dňu vykonania zmeny dodávateľa elektriny a uzatvorenie zmluvy o združenej dodávke elektriny alebo zmluvy o dodávke elektriny spolu s prenesením zodpovednosti za odchýlku účastníka trhu s elektrinou s novým dodávateľom elektriny s účinnosťou ku dňu vykonania zmeny dodávateľa elektriny. Proces zmeny dodávateľa elektriny objasňuje len samotný priebeh zmeny dodávateľa elektriny, ukončenie zmluvy o združenej dodávke elektriny alebo zmluvy o dodávke elektriny spolu s prenesením zodpovednosti za odchýlku musí prebehnúť samostatne a včas zo strany koncového odberateľa elektriny alebo ním splnomocneného dodávateľa elektriny.
- 7.2.2 Doručenie požiadavky od nového dodávateľa elektriny týkajúcej sa daného odberného miesta a smerujúcej k zmene dodávateľa elektriny na danom odbernom mieste je z pohľadu Prevádzkovateľa pre účely procesu zmeny dodávateľa elektriny potvrdením o uzavretí príslušnej zmluvy medzi dodávateľom elektriny a koncovým odberateľom elektriny na odbernom mieste. Týmto nie je dotknuté právo na vznesenie námietky zo strany doterajšieho dodávateľa elektriny.
- 7.2.3 Označený nový dodávateľ elektriny musí mať s Prevádzkovateľom uzatvorenú rámcovú distribučnú zmluvu. Uzatvorenie takejto zmluvy je podmienkou pre začatie komunikácie s Prevádzkovateľom. Označený nový dodávateľ elektriny musí zároveň spĺňať legislatívne náležitosti potrebné na výkon svojej činnosti, najmä uzatvoriť zmluvu ako subjekt zúčtovania a mať vydané povolenie na podnikanie v energetike.
- 7.2.4 Za účelom automatizácie procesu zmeny dodávateľa elektriny dodávateľ odovzdáva údaje elektronicky vo forme procesných požiadaviek. Prevádzkovateľ preverí úplnosť a správnosť údajov oznámených dodávateľom elektriny a začatie procesu zmeny dodávateľa elektriny oznámi obojom dodávateľom elektriny. Ak Prevádzkovateľ zistí nedostatky, procesnú požiadavku zamietne do 1 dňa po podaní žiadosti a súčasne informuje subjekt, ktorý o zmenu dodávateľa elektriny žiadal, o konkrétnom dôvode zamietnutia žiadosti.
- 7.2.5 Po uzatvorení zmluvy o dodávke elektriny s novým dodávateľom elektriny je koncový odberateľ elektriny povinný písomne alebo v elektronickej podobe požiadať o zmenu dodávateľa elektriny sám alebo prostredníctvom svojho nového dodávateľa elektriny príslušného Prevádzkovateľa najneskôr 21 dní pred uplynutím výpovednej lehoty alebo pred skončením platnosti zmluvy o dodávke elektriny.
- 7.2.6 Proces zmeny dodávateľa trvá najviac 21 kalendárnych dní. To znamená, že proces musí začať minimálne 21 kalendárnych dní pred plánovaným dňom zmeny. Ak bude koncový odberateľ elektriny alebo jeho dodávateľ elektriny iniciovať zmenu v lehote kratšej ako 21 kalendárnych dní alebo skôr ako 26 kalendárnych dní pred plánovaným dňom zmeny, bude procesná požiadavka zamietnutá. V procese je zohľadnený aj proces námietky podľa bodu 7.2.12.
- 7.2.7 Procesnú požiadavku na zmenu dodávateľa elektriny zasiela Prevádzkovateľovi nový dodávateľ elektriny vo forme definovanej v súlade s Technickou špecifikáciou. Požiadavku je potrebné odovzdať včas, platí dátum doručenia. V prípade žiadosti zo strany koncového odberateľa elektriny v písomnej forme slúži ako potvrdenie o doručení vyznačenie dátumu doručenia na písomnej žiadosti zo strany Prevádzkovateľa. Písomnosti sa považujú za doručené, ak boli odoslané na adresu a boli adresátom prevzaté.
- 7.2.8 V záujme efektívneho priebehu procesu zmeny dodávateľa elektriny a nediskriminačného prístupu Prevádzkovateľa nie je možné zároveň so zmenou dodávateľa elektriny žiadať o zmenu technických parametrov na odbernom mieste. O zmenu technických parametrov môže dodávateľ elektriny požiadať Prevádzkovateľa až po úspešnom ukončení zmeny dodávateľa elektriny. Uvedené neplatí pre zmenu výšky mesačnej rezervovanej kapacity; túto je možné meniť aj v rámci procesu zmeny dodávateľa elektriny v zmysle platného cenníka distribúcie Prevádzkovateľa uverejneného na webovom sídle Prevádzkovateľa.
- 7.2.9 Proces zmeny dodávateľa elektriny na odbernom mieste môže byť iniciovaný iba pre fyzickú alebo právnickú osobu, ktorá je v čase podania požiadavky na zmenu dodávateľa elektriny koncovým odberateľom elektriny na odbernom mieste. V prípade, že v procese zmeny dodávateľa Prevádzkovateľ zistí, že na odbernom mieste nie je koncovým odberateľom fyzická alebo právnická osoba uvedená v požiadavke je oprávnený požiadavku zamietnuť.
- 7.2.10 V prípade, ak v období pred 21 kalendárnych dní bude na Prevádzkovateľovi doručených viac požiadaviek na zmenu týkajúcich sa toho istého odberného miesta, Prevádzkovateľ zaregistruje prvú doručенú požiadavku a ostatné automaticky zamietne.
- 7.2.11 V prípade, že počas prebiehajúcej zmeny dodávateľa elektriny bude na Prevádzkovateľovi doručená procesná požiadavka na prerušenie distribúcie od doterajšieho dodávateľa elektriny, Prevádzkovateľ preruší distribúciu elektriny do daného odberného miesta. Uvedené nebráni dokončeniu procesu zmeny dodávateľa elektriny.
- Odborné miesto bude opätovne pripojené do distribučnej sústavy DS na základe procesnej požiadavky na pripojenie od doterajšieho dodávateľa elektriny; ak k takejto požiadavke doterajšieho dodávateľa elektriny do ukončenia procesu zmeny dodávateľa elektriny nedôjde, odborné miesto bude priradené do bilančnej skupiny nového dodávateľa elektriny v stave prerušenej distribúcie. Prevádzkovateľ o tomto informuje nového dodávateľa elektriny. Od momentu doručenia správy o úspešnom vykonaní zmeny dodávateľa elektriny pre určité odberné

- miesto od Prevádzkovateľa môže nový dodávateľ elektriny požiadať o opätovné pripojenie do distribučnej sústavy s dátumom pripojenia najskôr k dátumu zaradenia odberného miesta do bilančnej skupiny nového dodávateľa elektriny.
- 7.2.12 Pôvodný dodávateľ elektriny môže vzniesť námietku s odôvodnením a uvedením termínu viazanosti koncového odberateľa elektriny proti zmene dodávateľa elektriny pre príslušné odberné miesto Prevádzkovateľa do 10 dní pred požadovaným dňom vykonania zmeny dodávateľa elektriny, avšak nie skôr ako 15 dní pred požadovaným dňom vykonania zmeny dodávateľa elektriny a to výlučne z dôvodu neukončenia zmluvy o dodávke elektriny najneskôr ku dňu zmeny dodávateľa elektriny. Ak bola vznesená námietka podľa prvej vety, Prevádzkovateľ zmenu dodávateľa elektriny nevykoná a do piatich dní od prijatia námietky o tom informuje pôvodného dodávateľa elektriny a nového dodávateľa elektriny, pričom súčasťou informácie je názov dodávateľa elektriny, ktorý námietku vzniesol s odôvodnením a uvedením termínu viazanosti koncového odberateľa elektriny. Nový dodávateľ elektriny informuje koncového odberateľa elektriny, z akého dôvodu sa zmena dodávateľa nevykonala. Prevádzkovateľ neposudzuje platnosť alebo neplatnosť ukončenia doterajšej zmluvy o dodávke elektriny. Ak pôvodný dodávateľ elektriny vznesie námietku proti zmene dodávateľa elektriny bezdôvodne, zodpovedá za škodu, ktorá vznikla koncovému odberateľovi elektriny, novému dodávateľovi elektriny a Prevádzkovateľovi.
- 7.2.13 Ak dôjde k zastaveniu procesu zmeny dodávateľa elektriny a zároveň koncový odberateľ elektriny ku dňu prerušenia dodávok elektriny nemá zabezpečenú dodávku iným spôsobom, je Prevádzkovateľ, do ktorého sústavy je koncový odberateľ elektriny pripojený, povinný bezodkladne oznámiť túto skutočnosť koncovým odberateľom elektriny a dodávateľovi poslednej inštancie v rozsahu podľa Pravidiel trhu.
- 7.2.14 Konečné vyúčtovanie platieb za dodávku elektriny sa uskutoční na základe určenia spotreby na odbernom mieste Prevádzkovateľa na základe fyzického odpočtu, náhradným spôsobom alebo odpočtu určeného meradla vykonaného koncovým odberateľom elektriny a oznámeného Prevádzkovateľovi spôsobom určeným Prevádzkovateľom. Dodávateľ elektriny je povinný vyúčtovať dodávku elektriny za zúčtovacie obdobie ku dňu vykonania zmeny dodávateľa elektriny a poskytovať koncovému odberateľovi elektriny písomné vyúčtovanie za dodávku elektriny a informácie o vyúčtovaní za dodávku elektriny v podobe určenej koncovým odberateľom elektriny.
- 7.2.15 Pre odberné miesto s meraním typu A Prevádzkovateľ vykoná diaľkový odpočet stavu elektromera ku dňu zmeny bilančnej skupiny alebo zmeny dodávateľa elektriny. Prevádzkovateľ určí ku dňu vykonania zmeny spotrebu elektriny pre odberné miesto s meraním typu B, ktorého sa zmena týka, podľa skutočne nameraných hodnôt.
- 7.2.16 Pre odberné miesto s meraním typu C, ktorého sa zmena týka, Prevádzkovateľ určí pre dané odberné miesto typový diagram odberu po doručení žiadosti o zmenu registrácie odberného miesta a oznámi ho subjektu zúčtovania a novému dodávateľovi elektriny najneskôr sedem dní pred dňom vykonania zmeny bilančnej skupiny alebo dodávateľa elektriny.
- 7.2.17 Prevádzkovateľ bezodplatne určí spotrebu elektriny pre odberné miesto s meraním typu C na základe fyzického odpočtu, náhradným spôsobom alebo odpočtu určeného meradla vykonaného koncovým odberateľom elektriny a oznámeného Prevádzkovateľovi spôsobom určeným Prevádzkovateľom.
- 7.2.18 Prevádzkovateľ odovzdá dotknutým subjektom zúčtovania alebo dodávateľom elektriny údaje o spotrebe elektriny pre odberné miesto zistené podľa bodov 7.2.15 a 7.2.17 ku dňu vykonania zmeny do desiatich pracovných dní odo dňa vykonania zmeny.
- 7.2.19 Nový dodávateľ elektriny môže začať proces zmeny dodávateľa elektriny iba pre odberné miesta, za ktoré prevzal zodpovednosť za odchýlku, a pre ktoré uzatvoril s koncovým odberateľom elektriny zmluvu o dodávke elektriny alebo zmluvu o združenej dodávke elektriny. Nový dodávateľ elektriny koná vo všetkých veciach súvisiacich so zmenou dodávateľa elektriny na základe písomného plnomocenstva od koncového odberateľa elektriny. Vzor plnomocenstva, ktoré je potrebné použiť pri procese zmeny dodávateľa elektriny, je zverejnený na webovom sídle Prevádzkovateľa. Plnomocenstvo je jednorazové s časovým obmedzením platnosti k vyznačenému požadovanému dňu (dátumu) zmeny dodávateľa elektriny.
- 7.2.20 Doručenie požiadavky od nového dodávateľa elektriny týkajúcej sa daného odberného miesta a smerujúcej k zmene dodávateľa elektriny na danom odbernom mieste je z pohľadu Prevádzkovateľa pre účely procesu zmeny dodávateľa elektriny tiež potvrdením, že sú splnené aj všetky ostatné podmienky na zmenu dodávateľa elektriny pre odberné miesta, pre ktoré požaduje zmenu dodávateľ elektriny, a to v rozsahu nasledujúcich podkladov: písomné plnomocenstvo nového dodávateľa elektriny koncovým odberateľom elektriny na úkony spojené s procesom zmeny dodávateľa elektriny, zmluva o zúčtovaní odchýlky uzatvorená novým dodávateľom elektriny so zúčtovateľom odchýlok a vydané povolenie na podnikanie v energetike. Pri začatí procesu zmeny dodávateľa elektriny a komunikácii s Prevádzkovateľom preto nový dodávateľ elektriny nezasiela Prevádzkovateľovi žiadne podklady k procesu zmeny dodávateľa. Nový dodávateľ elektriny predloží podklady v zmysle tohto bodu len na výzvu Prevádzkovateľa, ktorý má právo požadovať od nového dodávateľa elektriny predloženie týchto podkladov. Ak nový dodávateľ elektriny nepredloží Prevádzkovateľovi požadované podklady v stanovenom termíne alebo v rozsahu, prípadne predložené podklady budú nekorektné (nesprávne) alebo nekompletné, Prevádzkovateľ zmenu dodávateľa elektriny nevykoná a požiadavku na zmenu

- dodávateľa elektriny zamietne.
- 7.2.21 Pod dátumom doručenia požiadavky na zmenu dodávateľa elektriny sa považuje okamih vygenerovania automatickej odpovede o prijatí správy zo systému Prevádzkovateľa. Táto odpoveď je zároveň potvrdzujúcim dokladom o doručení požiadavky na zmenu dodávateľa elektriny. Požiadavku na zmenu dodávateľa elektriny Prevádzkovateľ zamietne, ak predpísaná štruktúra a formát emailovej správy nespĺňa podmienky Technickej špecifikácie.
- 7.2.22 Ak pôvodný dodávateľ elektriny doručí námietku skôr ako 15 dní alebo neskôr ako 10 dní pred požadovaným dňom zmeny, Prevádzkovateľ námietku zamietne.
- 7.2.23 Nový dodávateľ elektriny je povinný komunikovať korektné dáta koncového odberateľa elektriny, ktorý má platný zmluvný vzťah k odbernému miestu cez zmluvu o dodávke elektriny alebo zmluvu o združenej dodávke elektriny. Ak nový dodávateľ elektriny zrealizuje zmenu dodávateľa elektriny neoprávnené, je v plnej miere zodpovedný za škody spôsobené týmto konaním.
- 7.2.24 Požiadavku na zmenu dodávateľa elektriny je oprávnený predložiť aj koncový odberateľ elektriny bez režimu vlastnej zodpovednosti za odchýlku písomne alebo elektronicky emailovou správou na adresu, ktorá je zverejnená na webovom sídle Prevádzkovateľa pre prijímanie požiadaviek od koncového odberateľa elektriny. Zmena dodávateľa elektriny v tomto prípade bude realizovaná v súlade s Technickou špecifikáciou.
- 7.2.25 Podklady, ktoré je koncový odberateľ elektriny povinný predložiť Prevádzkovateľovi pre zmenu dodávateľa elektriny podľa bodu 7.2.24, sú nasledujúce: zmenový zoznam (vzor zmenového zoznamu je zverejnený na webovom sídle Prevádzkovateľa), žiadosť o registráciu odberných miest a vykonanie zmeny priradenia odberných miest do bilančnej skupiny nového dodávateľa elektriny a zmluva o dodávke elektriny uzatvorená novým dodávateľom elektriny s koncovým odberateľom elektriny pre odberné miesta dotknuté zmenou dodávateľa elektriny.

### 7.3 Zmena bilančnej skupiny

- 7.3.1 Podmienkou na zmenu bilančnej skupiny podľa bodu 7.1.1 písm. a) je ukončenie zmluvy o zúčtovaní odchýlky uzatvorenej s organizátorom krátkodobého trhu s elektrinou najneskôr ku dňu vykonania zmeny bilančnej skupiny a prenesenie zodpovednosti za odchýlku za odberné miesto účastníka trhu s elektrinou na základe zmluvy s novým subjektom zúčtovania s účinnosťou ku dňu vykonania zmeny bilančnej skupiny. Podmienkou na zmenu bilančnej skupiny podľa bodu 7.1.1 písm. b) je ukončenie zmluvy so subjektom zúčtovania, ktorý prevzal zodpovednosť za odchýlku za odberné miesto účastníka trhu s elektrinou najneskôr ku dňu vykonania zmeny bilančnej skupiny a uzatvorenie zmluvy o zúčtovaní odchýlky s organizátorom krátkodobého trhu s elektrinou s účinnosťou ku dňu vykonania zmeny bilančnej skupiny. Podmienkou na zmenu bilančnej skupiny podľa bodu 7.1.1 písm. d) je ukončenie zmluvy o zúčtovaní odchýlky uzatvorenej s organizátorom krátkodobého trhu s elektrinou najneskôr ku dňu vykonania zmeny bilančnej skupiny a prenesenie zodpovednosti za odchýlku za odovzdávacie miesto účastníka trhu s elektrinou na základe zmluvy s iným účastníkom trhu s elektrinou s účinnosťou ku dňu vykonania zmeny bilančnej skupiny. Podmienkou na zmenu bilančnej skupiny podľa bodu 7.1.1 písm. e) je ukončenie zmluvy s iným účastníkom trhu s elektrinou, ktorý prevzal zodpovednosť za odchýlku za odovzdávacie miesto účastníka trhu s elektrinou, najneskôr ku dňu vykonania zmeny bilančnej skupiny a uzatvorenie zmluvy o zúčtovaní odchýlky s organizátorom krátkodobého trhu s elektrinou s účinnosťou ku dňu vykonania zmeny bilančnej skupiny.
- 7.3.2 Nový subjekt zúčtovania musí spĺňať všetky legislatívne náležitosti na výkon svojej činnosti podľa Zákona o energetike, najmä mať uzatvorenú zmluvu o zúčtovaní odchýlok so zúčtovateľom odchýlok a mať vydané povolenie na podnikanie v energetike, ak je to podľa príslušnej právnej úpravy potrebné s ohľadom na postavenie nového subjektu zúčtovania.
- 7.3.3 Platné uzatvorenie alebo vypovedanie zmluvy o zúčtovaní odchýlok alebo zmluvy o prevzatí zodpovednosti za odchýlku nie je v tomto procese upravené a je v plnej zodpovednosti koncového odberateľa elektriny, prevádzkovateľa zariadenia na uskladňovanie elektriny alebo výrobcu elektriny. Doručenie žiadosti na zmenu bilančnej skupiny od nového subjektu zúčtovania týkajúcej sa daného odberného alebo odovzdávacieho miesta a smerujúcej k zmene bilančnej skupiny daného odberného alebo odovzdávacieho miesta je z pohľadu Prevádzkovateľa na účely procesu zmeny bilančnej skupiny potvrdením o uzavretí zmluvy medzi subjektom zúčtovania alebo organizátorom krátkodobého trhu s elektrinou a účastníkom trhu s elektrinou na odbernom alebo odovzdávacom mieste. Týmto nie je dotknuté právo na vznesenie námietky doterajším subjektom zúčtovania. Ustanovenie bodu 7.2.2 sa použije primerane.
- 7.3.4 Informáciu o zmene bilančnej skupiny zasiela Prevádzkovateľovi žiadateľ vo forme procesnej požiadavky. Prevádzkovateľ preverí úplnosť a správnosť údajov oznámených subjektom zúčtovania a začatie procesu zmeny bilančnej skupiny oznámi doterajšiemu a novému subjektu zúčtovania. Ak Prevádzkovateľ zistí nedostatky, procesnú požiadavku zamietne.
- 7.3.5 Informáciu je potrebné odovzdať včas – platí dátum doručenia.

- 7.3.6 Proces zmeny bilančnej skupiny trvá najviac 21 kalendárnych dní. To znamená, že proces musí začať minimálne 21 kalendárnych dní pred plánovaným dňom zmeny. Ak bude nový subjekt zúčtovania iniciovať zmenu neskôr ako 21 kalendárnych dní alebo skôr ako 26 kalendárnych dní pred plánovaným dňom zmeny, bude zmena zamietnutá.
- 7.3.7 Doterajší subjekt zúčtovania môže vzniesť námietku proti zmene bilančnej skupiny pre príslušné odberné miesta prevádzkovateľovi sústavy najskôr 15 dní a najneskôr 10 dní pred požadovaným dňom vykonania zmeny bilančnej skupiny, a to z dôvodu neukončenia zmluvy o združenej dodávke elektriny alebo zmluvy o zúčtovaní odchýlky. Doterajší subjekt zúčtovania môže vzniesť námietku proti zmene bilančnej skupiny pre príslušné odovzdávacie miesta prevádzkovateľovi sústavy najskôr 15 dní a najneskôr 10 dní pred požadovaným dňom vykonania zmeny bilančnej skupiny, a to z dôvodu neukončenia zmluvy o zúčtovaní odchýlky alebo zmluvy o prevzatí zodpovednosti za odchýlku alebo zmluvy o povinnom prevzatí zodpovednosti za odchýlku. Prevádzkovateľ po doručení námietky proces zmeny bilančnej skupiny zastaví, pričom neskúma opodstatnenosť ani oprávnenosť vznesenej námietky a nenesie žiadnu zodpovednosť za prípadnú spôsobenú škodu alebo úšlý zisk spôsobený zastavením procesu zmeny bilančnej skupiny námietkou doterajšieho subjektu zúčtovania. Ak je proces zmeny bilančnej skupiny zastavený z dôvodu vznesenia námietky doterajšieho subjektu zúčtovania, Prevádzkovateľ o tom bezodkladne informuje doterajší subjekt zúčtovania, ako aj žiadateľa o vykonanie zmeny bilančnej skupiny. Ak doterajší subjekt zúčtovania doručí námietku skôr ako 15 dní alebo neskôr ako 10 dní pred požadovaným dňom zmeny, Prevádzkovateľ námietku zamietne.
- 7.3.8 Prevádzkovateľ vykoná diaľkový odpočet stavu určeného meradla pre odberné alebo odovzdávacie miesto s meraním typu A ku dňu zmeny bilančnej skupiny. Prevádzkovateľ určí ku dňu vykonania zmeny bilančnej skupiny spotrebu elektriny pre odberné miesto s meraním typu B, ktorého sa zmena týka, podľa skutočne nameraných hodnôt. Pre určenie spotreby pre odberné miesto s meraním typu C ku dňu zmeny bilančnej skupiny platia primerane ustanovenia bodu 7.2.17.
- 7.3.9 Pre odberné miesto s meraním typu C, ktorého sa zmena týka, Prevádzkovateľ určí pre dané odberné miesto typový diagram odberu po doručení žiadosti o zmenu registrácie odberného miesta a oznámi ho subjektu zúčtovania a novému dodávateľovi elektriny najneskôr sedem dní pred dňom vykonania zmeny bilančnej skupiny.
- 7.3.10 Prevádzkovateľ odovzdá dotknutým subjektom zúčtovania alebo dodávateľom elektriny údaje o spotrebe alebo dodávke vyrobenej elektriny pre odberné alebo odovzdávacie miesto zistené podľa bodov 7.3.8 a 7.3.9 ku dňu vykonania zmeny do desiatich pracovných dní odo dňa vykonania zmeny.
- 7.3.11 Koncový odberateľ elektriny je oprávnený nechať sa vo všetkých záležitostiach súvisiacich so zmenou bilančnej skupiny zastupovať svojim budúcim dodávateľom elektriny na základe písomného plnomocenstva, ak prenáša zodpovednosť za odchýlku na vybraného dodávateľa elektriny. Vzor plnomocenstva, ktoré je potrebné použiť pri procese zmeny bilančnej skupiny, je zverejnený na webovom sídle Prevádzkovateľa. Plnomocenstvo je jednorazové s časovým obmedzením platnosti k vyznačenému požadovanému dňu (dátumu) zmeny bilančnej skupiny.
- 7.3.12 Proces zmeny dodávateľa a bilančnej skupiny

**Diagram procesu**

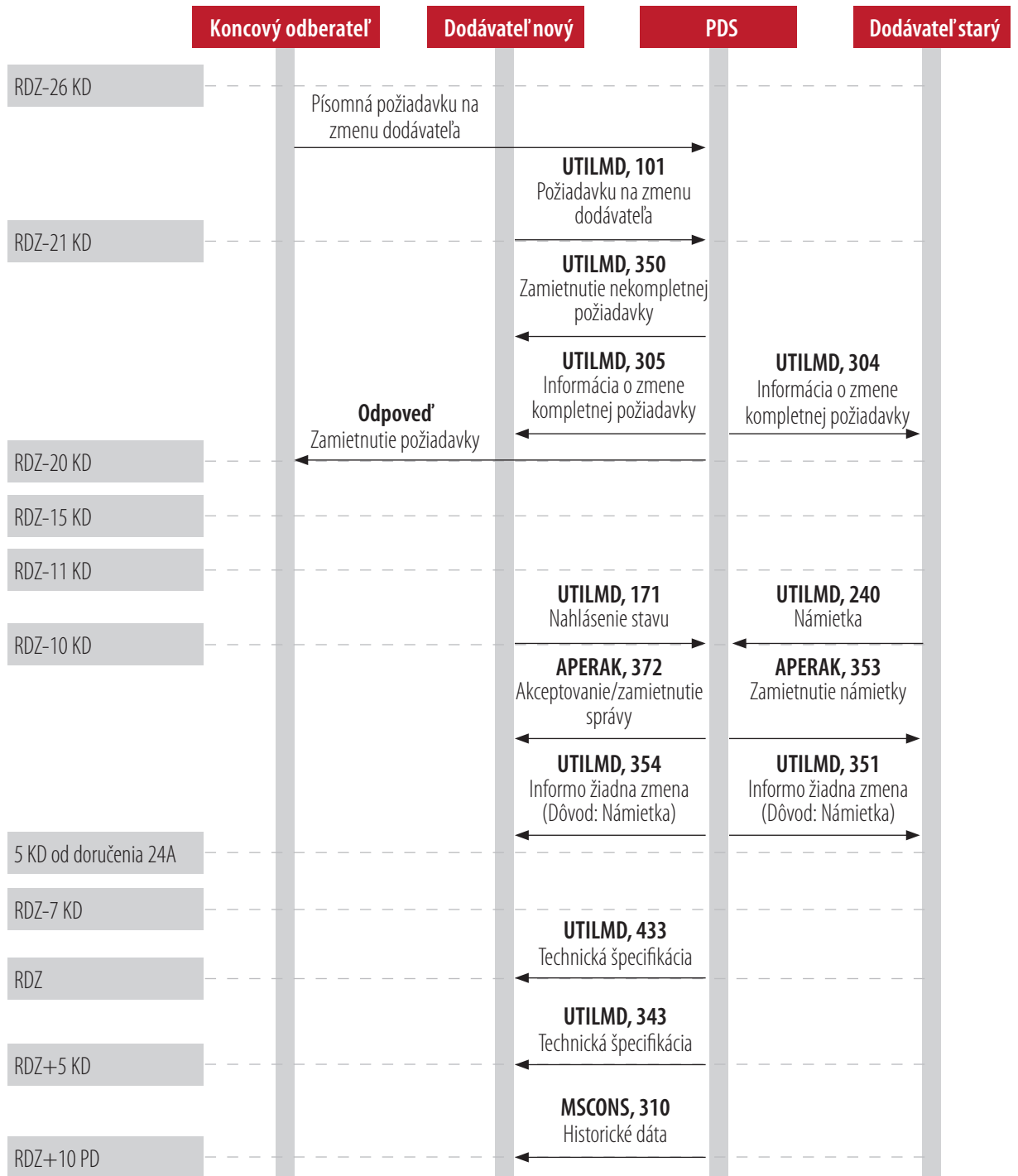



Popis procesu						
Ref.	Transakcia		Odosielateľ	Adresát	Termín	Činnosť
	Číslo	Akcia				
1.A	101	Odoslanie oznámenia o zmene dodávateľa	D_nový	Prevádzkovateľ		
1.B		Písomná požiadavka na zmenu dodávateľa	Koncový odberateľ	Prevádzkovateľ		
2.A		Príjem požiadavky a posúdenie správnosti	Prevádzkovateľ		Najskôr 26 a najneskôr 21 kalendárnych dní pred RDZ	Príjem transakcie 101 alebo písomnej požiadavky Posúdenie správnosti požiadavky pre ďalšie spracovanie Pre spracovanie požiadavky platí princíp FIFO.
2.A	350	Zamietnutie zmeny dodávateľa	Prevádzkovateľ	D_nový	Bezodkladne po posúdení v kroku 2.	Odoslanie UTILMD 350. Dodávateľ môže spustiť proces zmeny novou správou 101 v definovanom termíne pre správu 101, ktorá bude novým obchodným procesom.
2.B.		Odpoveď Zamietnutie požiadavky	Prevádzkovateľ	Koncový odberateľ	Bezodkladne po posúdení v kroku 2.	Odoslanie odpovede v prípade zamietnutia.
2.B1	305	Potvrdenie zmeny pre D_nový	Prevádzkovateľ	D_nový	Bezodkladne (systémová odozva) resp. Najneskôr v 20-ty deň pred požadovaným dňom zmeny	
2.B.2	304	Potvrdenie zmeny (info o zmene) pre D_starý	Prevádzkovateľ	D_starý	Bezodkladne (systémová odozva) resp. Najneskôr v 20-ty deň pred požadovaným dňom zmeny	
3.A	240	Opačne: Odoslanie oznamu „Námietka“	D_starý	Prevádzkovateľ		
3.B		Opačne: Príjem oznamu „Námietka“	Prevádzkovateľ		Najskôr 15 a najneskôr 10 kalendárnych dní pred požadovaným dňom zmeny	Príjem transakcie 240
3.C	353	Opačne: Zamietnutie námietky voči zmene dodávateľa	Prevádzkovateľ	D_starý	Bezodkladne (systémová odozva) resp. Najneskôr 9-ty kalendárny deň pred dňom zmeny	

Popis procesu						
Ref.	Transakcia		Odosielateľ	Adresát	Termín	Činnosť
	Číslo	Akcia				
3.D	351	Opačne: Zamietnutie zmeny dodávateľa	Prevádzkovateľ	D_nový	Bezodkladne (systémová odozva) resp. Najneskôr do 5 kalendárnych dní od doručenia Námietky	
3.E	354	Opačne: Zamietnutie zmeny dodávateľa	Prevádzkovateľ	D_nový	Bezodkladne (systémová odozva) resp. Najneskôr do 5 kalendárnych dní od doručenia Námietky	
4.A	171	Opačne: Zaslание Požiadavky na nahlásenie stavu	D_nový	Prevádzkovateľ		Odoslanie transakcie 171
4.B	372	Opačne: Akceptovanie/ Zamietnutie prijatia správy	Prevádzkovateľ	D_nový	Najskôr 11-ty a najneskôr 10-ty kalendárny deň pred požadovaným dňom zmeny	Stanovenie spotreby (Požiadavka z bodu 4.A. ak na PDS nebude doručená alebo bude doručená po termíne) Prevádzkovateľ vykoná fyzický odpočet pre dané odberné miesto v zmysle Pravidiel trhu. Prevádzkovateľ vykoná validáciu stavu a v prípade že stav nie je validný vykoná riadny odpočet. Prevádzkovateľ nepotvrďuje správou 372 validitu, ale technickú správnosť doručenej správy.
5.	433	Zaslание technickej špecifikácie odberného miesta	Prevádzkovateľ	D_nový	Najneskôr 7 kalendárnych dní pred požadovaným dňom zmeny	Odoslanie transakcie 343
6	343	Zaslание technickej špecifikácie 2 odberného miesta	Prevádzkovateľ	D_nový	Najneskôr do 5 kalendárnych dní po požadovanom dni zmeny	Odoslanie transakcie 343
7.		Odoslanie meraných dát pre D_nový	Prevádzkovateľ	D_nový	Najneskôr do 10 pracovných dní po požadovanom dni zmeny	Odoslanie spotreby (posledné fakturované obdobie) novému dodávateľovi (MSCONS 310)

#### 7.4 Zmena subjektu zúčtovania na odovzdávacom mieste

- 7.4.1 Podmienkou na zmenu subjektu zúčtovania na odovzdávacom mieste podľa bodu 7.1.1 písm. f) je ukončenie zmluvy upravujúcej zodpovednosť za odchýlku uzatvorenej s pôvodným subjektom zúčtovania alebo dodávateľom elektriny najneskôr ku dňu vykonania zmeny subjektu zúčtovania na odovzdávacom mieste a uzatvorenie zmluvy upravujúcej zodpovednosť za odchýlku s novým subjektom zúčtovania alebo dodávateľom elektriny s účinnosťou ku dňu vykonania zmeny subjektu zúčtovania na odovzdávacom mieste.
- 7.4.2 Doručenie požiadavky od nového subjektu zúčtovania týkajúcej sa daného odovzdávacieho miesta a smerujúcej k zmene subjektu zúčtovania na danom odovzdávacom mieste je z pohľadu prevádzkovateľa sústavou na proces zmeny subjektu zúčtovania na odovzdávacom mieste

- potvrdením o uzavretí príslušnej zmluvy medzi účastníkom trhu s elektrinou na odovzdávacom mieste a subjektom zúčtovania, ktorý za neho preberá zodpovednosť za odchýlku. Týmto nie je dotknuté právo na vznesenie námietky zo strany doterajšieho subjektu zúčtovania.
- 7.4.3 Za účelom automatizácie procesu zmeny subjektu zúčtovania na odovzdávacom mieste, subjekt zúčtovania odovzdáva údaje elektronicky vo forme procesných požiadaviek. Prevádzkovateľ preverí úplnosť a správnosť údajov oznámených subjektom zúčtovania a začatie procesu zmeny subjektu zúčtovania na odovzdávacom mieste oznámi obom subjektom zúčtovania. Ak Prevádzkovateľ zistí nedostatky, procesnú požiadavku zamietne do 1 dňa po podaní žiadosti a súčasne informuje subjekt, ktorý o zmenu subjektu zúčtovania žiadal, o konkrétnom dôvode zamietnutia žiadosti.
- 7.4.4 Proces zmeny subjektu zúčtovania na odovzdávacom mieste trvá najviac 21 kalendárnych dní. To znamená, že proces musí začať minimálne 21 kalendárnych dní pred plánovaným dňom zmeny. Ak bude subjekt zúčtovania iniciovať zmenu v lehote kratšej ako 21 kalendárnych dní alebo skôr ako 26 kalendárnych dní pred plánovaným dňom zmeny, bude procesná požiadavka zamietnutá. V procese je zohľadnený aj proces námietky podľa bodu 7.4.10.
- 7.4.5 Procesnú požiadavku na zmenu subjektu zúčtovania na odovzdávacom mieste zasiela Prevádzkovateľovi nový subjekt zúčtovania vo forme definovanej v súlade s Technickou špecifikáciou. Požiadavku je potrebné odovzdať včas, platí dátum doručenia.
- 7.4.6 V záujme efektívneho priebehu procesu zmeny subjektu zúčtovania na odovzdávacom mieste a nediskriminačného prístupu Prevádzkovateľa nie je možné zároveň so zmenou subjektu zúčtovania na odovzdávacom mieste žiadať o zmenu technických parametrov na odovzdávacom mieste. O zmenu technických parametrov môže subjekt zúčtovania požiadať Prevádzkovateľa až po úspešnom ukončení zmeny subjektu zúčtovania na odovzdávacom mieste.
- 7.4.7 V prípade, ak bude Prevádzkovateľovi doručených viac požiadaviek na zmenu subjektu zúčtovania týkajúcich sa toho istého odovzdávacieho miesta, Prevádzkovateľ zaregistruje prvú doručenú požiadavku a ostatné automaticky zamietne.
- 7.4.8 V prípade ak počas prebiehajúcej zmeny subjektu zúčtovania na odovzdávacom mieste, ktoré tvorí jedno vypínacie miesto s odberným miestom, bude Prevádzkovateľovi doručená procesná požiadavka na prerušenie distribúcie od doterajšieho dodávateľa elektriny, Prevádzkovateľ preruší distribúciu elektriny do daného odberného miesta a zároveň odpojí odovzdávacie miesto. Uvedené nebráni dokončeniu procesu zmeny subjektu zúčtovania na odovzdávacom mieste. Odberné a odovzdávacie miesto bude opätovne pripojené do distribučnej sústavy na základe procesnej požiadavky na pripojenie od dodávateľa elektriny.
- 7.4.9 Nový subjekt zúčtovania prevezme odovzdávacie miesto do svojej bilančnej skupiny v stave, v akom je odovzdávacie miesto vyradené z bilančnej skupiny pôvodného subjektu zúčtovania. Informáciu o stave odovzdávacieho miesta obdrží nový subjekt zúčtovania v rámci procesu zmeny subjektu zúčtovania na odovzdávacom mieste.
- 7.4.10 Pôvodný subjekt zúčtovania môže vzniesť námietku proti zmene subjektu zúčtovania na odovzdávacom mieste s odôvodnením a uvedením termínu viazanosti účastníka trhu s elektrinou na odovzdávacom mieste Prevádzkovateľovi do 10 dní pred požadovaným dňom vykonania zmeny subjektu zúčtovania na odovzdávacom mieste, avšak nie skôr ako 15 dní pred požadovaným dňom vykonania zmeny subjektu zúčtovania na odovzdávacom mieste, a to výlučne z dôvodu neukončenia zmluvy o prevzatí zodpovednosti za odchýlku alebo zmluvy o povinnom prevzatí zodpovednosti za odchýlku najneskôr ku dňu zmeny subjektu zúčtovania na odovzdávacom mieste. Ak je vznesená námietka, Prevádzkovateľ zmenu subjektu zúčtovania na odovzdávacom mieste nevykoná a do piatich dní od prijatia námietky o tom informuje pôvodný aj nový subjekt zúčtovania, pričom súčasťou informácie je názov subjektu zúčtovania, ktorý námietku vzniesol s odôvodnením a uvedením termínu viazanosti účastníka trhu s elektrinou na odovzdávacom mieste. Nový subjekt zúčtovania informuje účastníka trhu s elektrinou na odovzdávacom mieste, z akého dôvodu sa zmena subjektu zúčtovania na odovzdávacom mieste nevykoná. Prevádzkovateľ neposudzuje platnosť alebo neplatnosť ukončenia doterajšej zmluvy o prevzatí zodpovednosti za odchýlku alebo zmluvy o povinnom prevzatí zodpovednosti za odchýlku. Ak pôvodný subjekt zúčtovania vznesie námietku proti zmene subjektu zúčtovania na odovzdávacom mieste bezdôvodne, zodpovedá za škodu, ktorá vznikne účastníkovi trhu s elektrinou na odovzdávacom mieste, novému subjektu zúčtovania a Prevádzkovateľovi. Ak pôvodný subjekt zúčtovania doručí námietku neskôr ako 10 dní alebo skôr ako 15 dní pred požadovaným dňom zmeny, Prevádzkovateľ námietku zamietne.
- 7.4.11 Ak o to účastník trhu s elektrinou na odovzdávacom mieste požiada, pôvodný subjekt zúčtovania alebo dodávateľ elektriny mu preukáže dôvod vznesenia námietky, pre ktorý je proces zmeny subjektu zúčtovania na odovzdávacom mieste zastavený, a to do 10 dní od doručenia žiadosti.
- 7.4.12 Pre odovzdávacie miesto s meraním typu A Prevádzkovateľ vykoná diaľkový odpočet stavu elektromera ku dňu zmeny subjektu zúčtovania na odovzdávacom mieste. Prevádzkovateľ určí ku dňu vykonania zmeny dodávku vyrobenej elektriny pre odovzdávacie miesto s meraním typu B,

- ktorého sa zmena týka, podľa skutočne nameraných hodnôt.
- 7.4.13 Prevádzkovateľ odovzdá dotknutým subjektom zúčtovania údaje o dodávke vyrobenej elektriny pre odovzdávacie miesto zistené podľa bodu 7.4.12 ku dňu vykonania zmeny do desiatich pracovných dní odo dňa vykonania zmeny.
  - 7.4.14 Pri procese zmeny subjektu zúčtovania na odovzdávacom mieste nový subjekt zúčtovania nepredkladá Prevádzkovateľovi žiadne podklady. Nový subjekt zúčtovania predloží podklady, ktoré ho oprávňujú iniciovať proces zmeny subjektu zúčtovania v zmysle tohto bodu len na výzvu Prevádzkovateľa, ktorý má právo požadovať od nového subjektu zúčtovania predloženie týchto podkladov. Ak nový subjekt zúčtovania nepredloží Prevádzkovateľovi požadované podklady v stanovenom termíne alebo v rozsahu, prípadne predložené podklady budú nekorektné (nesprávne) alebo nekompletné, Prevádzkovateľ zmenu subjektu zúčtovania na odovzdávacom mieste nevykoná a požiadavku na zmenu subjektu zúčtovania na odovzdávacom mieste zamietne.
  - 7.4.15 Pod dátumom doručenia požiadavky na zmenu subjektu zúčtovania na odovzdávacom mieste sa považuje okamih vygenerovania automatickej odpovede o prijatí správy zo systému Prevádzkovateľa. Táto odpoveď je zároveň potvrdzujúcim dokladom o doručení požiadavky na zmenu subjektu zúčtovania na odovzdávacom mieste. Požiadavku na zmenu subjektu zúčtovania na odovzdávacom mieste Prevádzkovateľ zamietne, ak predpísaná štruktúra a formát emailovej správy nespĺňa podmienky Technickej špecifikácie.
  - 7.4.16 Ak pôvodný subjekt zúčtovania doručí námietku skôr ako 15 dní alebo neskôr ako 10 dní pred požadovaným dňom zmeny, Prevádzkovateľ námietku zamietne.
  - 7.4.17 Nový subjekt zúčtovania je povinný komunikovať korektné dáta účastníka trhu, ktorý má vo vzťahu k odovzdávaciemu miestu uzatvorenú zmluvu o pripojení do distribučnej sústavy a zmluvu o prístupe do distribučnej sústavy a distribúcií elektriny. Ak nový subjekt zúčtovania zrealizuje zmenu subjektu zúčtovania na odovzdávacom mieste neoprávnene, je v plnej miere zodpovedný za škody spôsobené týmto konaním.
  - 7.4.18 Proces zmeny subjektu zúčtovania na odovzdávacom mieste

**Diagram procesu**

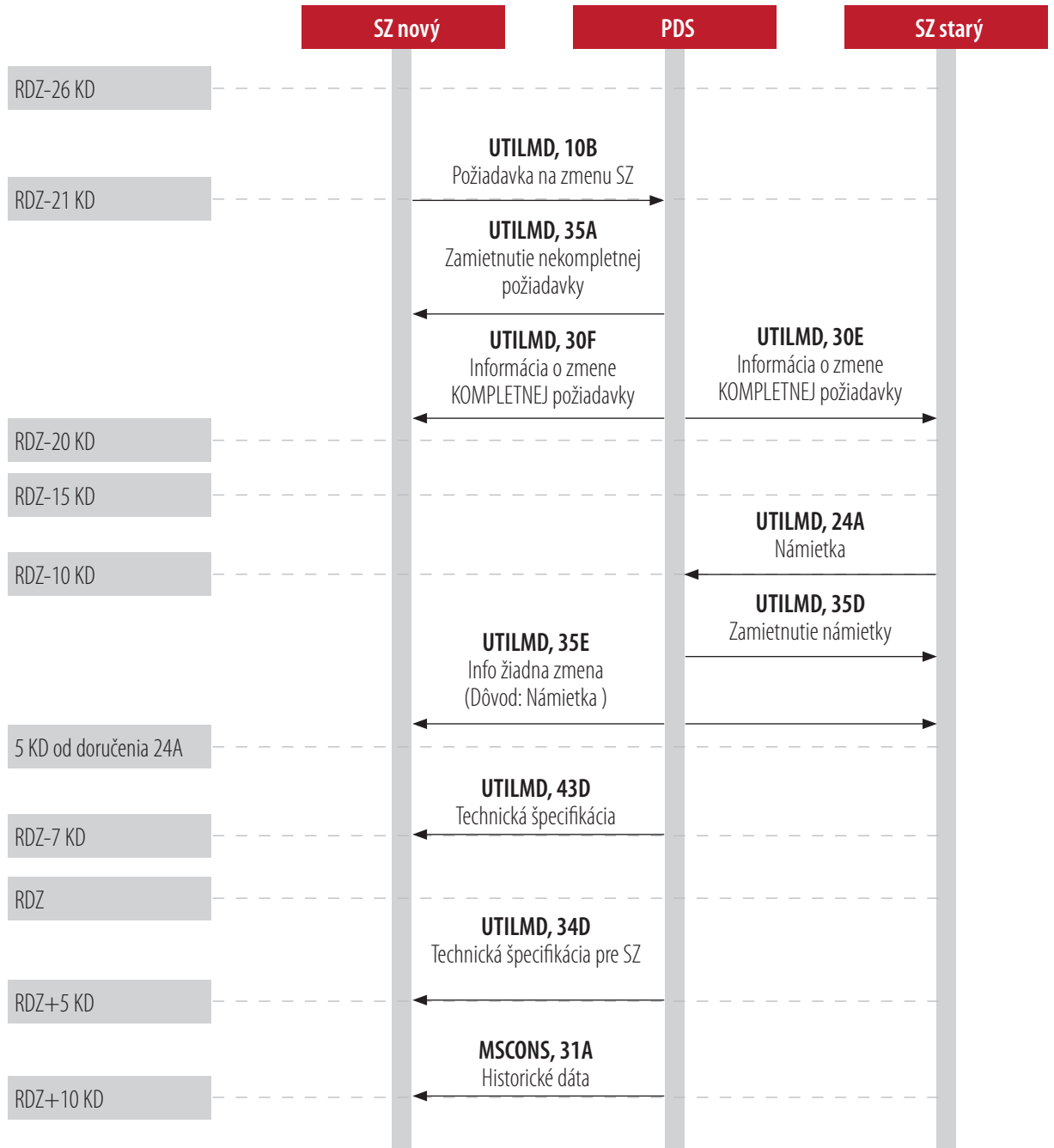

Popis procesu						
Ref.	Transakcia		Odosielateľ	Adresát	Termín	Činnosť
	Číslo	Akcia				
1.	10B	Odoslanie oznámenia o zmene SZ	SZ_nový	PDS		
2		Príjem požiadavky a posúdenie správnosti	PDS		Najskôr 26 (vrátane) a najneskôr 21 (vrátane) kalendárnych dní pred RDZ	Príjem transakcie 10B. Posúdenie správnosti transakcie pre ďalšie spracovanie. Pre spracovanie transakcie platí princíp FIFO.
2.A	35A	Zamietnutie zmeny SZ	PDS	SZ_nový	Bezodkladne po posúdení v kroku 2.	Odoslanie UTILMD 35A. SZ môže spustiť proces zmeny novou správou 10B v definovanom termíne pre správu 10B, ktorá bude novým obchodným procesom.
2.B1	30F	Potvrdenie zmeny pre SZ_nový	PDS	SZ_nový	Bezodkladne (systémová odozva) resp. Najneskôr v 20-ty deň pred požadovaným dňom zmeny (vrátane)	
2.B2	30E	Potvrdenie zmeny (info o zmene) pre SZ_starý	PDS	SZ_starý	Bezodkladne (systémová odozva) resp. Najneskôr v 20-ty deň pred požadovaným dňom zmeny (vrátane)	
3.A	24A	Opačne: Odoslanie oznamu „Námietka“	SZ_starý	PDS		
3.B		Opačne: Príjem oznamu „Námietka“	PDS		Najskôr 15 (vrátane) a najneskôr 10 (vrátane) kalendárnych dní pred požadovaným dňom zmeny	Príjem transakcie 24A
3.C	35D	Opačne: Zamietnutie námietky voči zmene SZ	PDS	SZ_starý	Bezodkladne (systémová odozva) resp. Najneskôr 9-ty (vrátane) kalendárny deň pred dňom zmeny	
3.D	35B	Opačne: Zamietnutie zmeny SZ	PDS	SZ_starý	Bezodkladne (systémová odozva) resp. Najneskôr do 5 kd od doručenia Námietky.	
3.E	35E	Opačne: Zamietnutie zmeny SZ	PDS	SZ_nový	Bezodkladne (systémová odozva) resp. Najneskôr do 5 kd od doručenia Námietky	
4.	43D	Zaslanie technickej špecifikácie odberného miesta	PDS	SZ_nový	Najneskôr 7 (vrátane) kalendárnych dní pred požadovaným dňom zmeny	Odoslanie transakcie 43D
5.	34D	Zaslanie technickej špecifikácie odberného miesta pre proces zmeny SZ	PDS	SZ_nový	Najskôr v deň RDZ a najneskôr 5 (vrátane) kalendárnych dní po požadovanom dni zmeny	Odoslanie transakcie 34D
6.	31A	Odoslanie meraných dát pre SZ_nový	PDS	SZ_nový	Najneskôr do 10 (vrátane) pracovných dní po požadovanom dni zmeny	Odoslanie dodávky (posledné fakturované obdobie) a počiatkových stavov meradla novému SZ.

## 8. BILANCOVANIE

Prevádzkovateľ je zodpovedný za prípravu podkladov pre zúčtovateľa odchýlok pre potreby vyhodnotenia, zúčtovania a vysporiadania odchýlky účastníkov trhu s elektrinou. Tieto podklady odovzdáva Prevádzkovateľ organizátorovi krátkodobého trhu s elektrinou vo forme denných diagramov za každý obchodný deň a obsahujú interné realizácie dodávky elektriny a odberu elektriny na vymedzenom území. Vyhodnocovanie, zúčtovanie a vysporiadanie odchýlky účastníkov trhu s elektrinou sa uskutočňuje podľa pravidiel trhu a prevádzkového poriadku OKTE.

## 9. TYPOVÉ DIAGRAMY ODBERU

### 9.1 Priradenie typového diagramu odberu ( ďalej len „TDO“ ) odbornému miestu

Priradenie typového diagramu odberu zahŕňa:

- priradenie typového diagramu odberu zodpovedajúcemu doterajšiemu typu tarify v odbornom mieste alebo podľa charakteru nového odberu elektriny,
- určenie odhadu ročného odberu elektriny v odbornom mieste,
- určenie termínov odpočtu meraných hodnôt.

### 9.2 Spôsob priradenia TDO a údaje charakterizujúce typ odberu alebo dodávky

- Typový diagram odberu odbornému alebo odovzdávaciemu miestu sa Prevádzkovateľom priradí podľa
  - typov meraní odberu alebo dodávky elektriny z odborných alebo odovzdávacích miest,
  - spôsobu vykurovania, a to akumulačný alebo priamo výhrevný,
  - doby a charakteru prevádzky a priebehu odberu alebo dodávky elektriny.
- Ak Prevádzkovateľ nemá k dispozícii presnejšie údaje, môže odovzdávaciemu miestu priradiť pre dodávku elektriny typový diagram s konštantnými hodnotami v priebehu celého obdobia, pre ktoré sa typový diagram odberu vytvára.
- Prevádzkovateľ vypracúva a určuje normalizované typové diagramy odberu na základe výsledkov merania vzoriek, metodiky priradenia a uverejňuje ich na svojom webovom sídle.
- Ak Prevádzkovateľ používa prepočítané typové diagramy odberu, denne do 9:00 hod. uverejňuje na svojom webovom sídle predikciu prepočítaných typových diagramov odberov na nasledujúce dva dni a v rovnakom termíne poskytuje predikované hodnoty organizátorovi krátkodobého trhu s elektrinou.

### 9.3 Zmeny v priebehu vyhodnocovaného obdobia

- V priebehu vyhodnocovaného obdobia na jednotlivých odborných a odovzdávacích miestach môže nastať zmena:
  - priradenia odborného alebo odovzdávacieho miesta a typového diagramu odberu,
  - veľkosti predpokladanej hodnoty ročného odberu alebo dodávky elektriny,
  - dodávateľa elektriny,
  - priradenia k jednotlivým subjektom zúčtovania a k jednotlivým registrovaným účastníkom trhu s elektrinou v reťazci sprostredkovaného prenesenia zodpovednosti za odchýlku. (platí pre PMDS)
- Prevádzkovateľ eviduje všetky zmeny a zohľadňuje vo výpočte hodinových odberov alebo dodávok pre odborné a odovzdávacie miesta s typom merania C na základe priradeného typového diagramu odberu.
- Zmenu priradenia odborného alebo odovzdávacieho miesta s typom merania C k inému typovému diagramu odberu vykoná Prevádzkovateľ, do ktorého distribučnej sústavy je dané odborné alebo odovzdávacie miesto pripojené. Prevádzkovateľ uskutoční bezodplatne odpočet alebo prepočet odberu alebo dodávky elektriny k dátumu zmeny typového diagramu a oznámi dodávateľovi elektriny deň zmeny priradenia typového diagramu na odbornom alebo odovzdávacom mieste a údaj o odbere alebo dodávke elektriny na odbornom alebo odovzdávacom mieste ku dňu zmeny typového diagramu.

#### 9.4 Typový diagram odberu

- 9.4.1 TDO je postupnosť hodnôt priemerných hodinových odberov elektriny za rok, na ktorého základe sa určuje množstvo odberu elektriny koncovými odberateľmi elektriny s meraním typu C.
- 9.4.2 Prevádzkovateľ zostavuje bilanciu subjektov zúčtovania, ktorí majú vo svojej bilančnej skupine odberné miesta s meraním typu C na základe TDO.
- 9.4.3 Prevádzkovateľ môže pre potreby fakturácie odberu elektriny použitím TDO stanoviť spotrebu v zúčtovacom období alebo jeho časti.
- 9.4.4 Prevádzkovateľ priradí odbernému miestu koncového odberateľa elektriny typový diagram odberu zvyčajne podľa typu tarify alebo charakteru a priebehu spotreby elektriny nasledovne:

<b>Kombinácia odvetvovej klasifikácie ekonomických činností a druhu MS:</b>			
<b>TDO</b>	<b>Popis</b>	<b>Charakter produktu</b>	<b>Tarifný produkt</b>
TD01	Podnikatelia	Jednotarifné produkty	C1, C2, C3, C2 – X3, C11
TD02	Podnikatelia	Dvojtarifné produkty – akumulčný ohrev a kúrenie, hybridné vykurovanie	C2-X3, C4, C5, C6, C11
TD03	Podnikatelia	Dvojtarifné produkty – priamovýhrevné vykurovanie	C2-X3, C7, C8
TD04	Domácnosti	Jednotarifné produkty bez el. vykurovania a ohrevu TUV	D1, D2
TD05	Domácnosti	Dvojtarifné produkty, vrátane s akumulčným vykurovaním a ohrevom TUV	D3, D4, D7, D8
TD06	Domácnosti	Dvojtarifné produkty s priamovýhrevným vykurovaním	D5, D6
TD08	Podnikatelia	Verejné osvetlenie	C2-X3, C10

- 9.4.5 Pre každé odberné miesto s priradeným TDO určí Prevádzkovateľ predpokladanú hodnotu ročného odberu. Odovzdávaciemu miestu výrobcu elektriny a prevádzkovateľa zariadenia na uskladňovanie elektriny, prostredníctvom ktorého dodáva elektrinu do distribučnej sústavy sa typový diagram odberu nepriraduje. Dodaná elektrina za zúčtovacie obdobie sa rozpočíta lineárne na všetky hodiny v štvrt hodinovom rozlíšení.

#### 9.5 Stanovenie predpokladanej ročnej spotreby

- 9.5.1 Všeobecné ustanovenia
- 9.5.1.1 Predpokladaná ročná spotreba je hodnota predpokladanej spotreby odberného miesta v kWh pre obdobie kalendárneho roka určená Prevádzkovateľom pre všetky odberné miesta s meraním typu C.
- 9.5.1.2 Hodnota predpokladanej ročnej spotreby je určená na základe zúčtovaného množstva elektriny alebo na základe priemernej spotreby skupiny odberných miest s rovnakou distribučnou sadzbou, druhom TDO za uplynulý kalendárny rok. Za zúčtované množstvo sa považuje spotreba odberného miesta zistená súčnom rozdielov dvoch stavov počítadiel registrov určeného meradla a meracej konštanty určeného meradla; zúčtovanie množstva elektriny sa zvyčajne používa ako súčasť fakturácie za prístup a distribúciu elektriny a zahŕňa aj preverenie stavu zúčtovaného množstva; fakturácia je následným krokom po zúčtovaní.
- 9.5.1.3 V prípade, že plánovaná ročná spotreba sa určuje na základe zúčtovanej spotreby, postupuje sa podľa nasledovného vzorca:

$$PRS = \frac{\text{zúčtovaná spotreba}}{\text{plocha TDO v zúčtovacom období}} \times \text{plocha TDO za kalendárny rok}$$



Za plochu TDO sa považuje súčet bezrozmerných hodnôt TDO; za kalendárny rok sa považuje 365 dňový rok, pričom prestupný 366 dňový rok sa primerane zohľadní.

- 9.5.1.4 Prevádzkovateľ na svojom webovom sídle zverejňuje tabuľku priradenia TDO jednotlivým distribučným sadzbám a tabuľku priemerných spotrieb pre každý typ distribučnej sadzby a druh TDO.
- 9.5.2 Hlavné zásady pri stanovení predpokladanej ročnej spotreby
  - 9.5.2.1 Predpokladaná ročná spotreba je primárne určená zo spotreby v ostatnom zúčtovacom období. Ak posledné zúčtovacie obdobie je kratšie ako 30 dní, potom predpokladaná ročná spotreba je určená na základe zúčtovanej spotreby iného obdobia s dĺžkou minimálne 30 dní a ktoré aspoň jedným dňom zasahuje do obdobia 180 dní spätne. V prípade, že v histórii 180 dní spätne sa takéto obdobie nenájde, odbernému miestu je určená predpokladaná ročná spotreba na základe tabuľky priemerných ročných spotrieb. Predpokladaná ročná spotreba má hodnotu 0 kWh (nula kWh) len v prípade, ak v ostatných zúčtovacích obdobiach počas celých 180 dní spätne je nulová spotreba (napr.: pripojené odberné miesto bez spotreby elektriny).
  - 9.5.2.2 V prípade zmeny distribučnej sadzby pri ktorej nedochádza k zmene priradenia TDO platia pravidlá popísané v bode 9.5.2.1.
  - 9.5.2.3 Ak zmenou distribučnej sadzby dôjde k zmene priradenia TDO, predpokladaná ročná spotreba sa stanoví na základe zúčtovanej spotreby obdobia s dĺžkou minimálne 30 dní počas ktorých odberné miesto malo priradený rovnaký TDO aký bol nastavený zmenou distribučnej sadzby (ak takéto obdobie existuje) a ktoré aspoň jedným dňom zasahuje do obdobia 180 dní spätne. V prípade, že v histórii 180 dní spätne sa takéto obdobie s rovnakým priradeným TDO nenájde, odbernému miestu je určená plánovaná spotreba na základe tabuľky priemerných ročných spotrieb v závislosti od druhu TDO.
  - 9.5.2.4 Pre novovzniknuté odberné miesta je predpokladaná ročná spotreba určená na základe tabuľky priemerných ročných spotrieb; za novovzniknuté odberné miesto sa považuje odberné miesto s novou zmluvou o pripojení z titulu nového pripojenia do distribučnej sústavy.
  - 9.5.2.5 Pri zmene dodávateľa elektriny na odbernom mieste je predpokladaná ročná spotreba stanovená na základe pravidiel popísaných v bode 9.5.2.1.
  - 9.5.2.6 Ak na odbernom mieste dochádza len k zmene koncového odberateľa elektriny, t.j. prepis bez zmeny distribučnej sadzby a zmeny priradenia TDO, postupuje sa podľa pravidiel popísaných v bode 9.5.2.1.
  - 9.5.2.7 Ak sa zmenou koncového odberateľa elektriny na odbernom mieste mení distribučná sadzba a zároveň aj typ priradeného TDO, pri stanovení predpokladanej ročnej spotreby sa postupuje podľa bodu 9.5.2.3.

## 10. VÝMENA DÁT A ÚDAJOV

- 10.1 Meranie v distribučnej sústave vrátane vyhodnocovania merania na účely poskytovania údajov organizátorovi krátkodobého trhu s elektrinou, koncovému odberateľovi elektriny a dodávateľovi elektriny za odberné miesta v jeho bilančnej skupine zabezpečuje Prevádzkovateľ. Merané údaje odberateľovi elektriny a dodávateľovi elektriny poskytuje Prevádzkovateľ za každé odberné miesto osobitne a tiež agregovane za všetky odberné miesta odberateľa elektriny alebo dodávateľa elektriny.
- 10.2 Výrobca elektriny, prevádzkovateľ zariadenia na uskladňovanie elektriny a koncový odberateľ elektriny je povinný umožniť Prevádzkovateľovi alebo ním poverenej osobe prístup k určenému meradlu a k odbernému elektrickému zariadeniu a elektroenergetickému zariadeniu na účel vykonania kontroly, výmeny, odobratia určeného meradla alebo zistenia odobratého množstva elektriny.
- 10.3 Prevádzkovateľ distribučnej sústavy poskytuje jedenkrát ročne na základe písomnej žiadosti koncového odberateľa elektriny alebo ním splnomocneného dodávateľa elektriny počas trvania zmluvy o prístupe do distribučnej sústavy a distribúcii elektriny bezodplatne merané údaje o odbere elektriny za každú hodinu v štvrt hodinovom rozlíšení v odbernom mieste s meraním typu A alebo meraním typu B za predchádzajúcich 12 kalendárnych mesiacov a údaje o odbere elektriny za posledný ucelený kalendárny rok elektronicke v tabulkovom editore, a to do 10 pracovných dní odo dňa doručenia žiadosti koncového odberateľa elektriny alebo ním splnomocneného dodávateľa elektriny alebo uverejnením údajov prostredníctvom webových služieb a informáciou koncovému odberateľovi elektriny o mieste umiestnenia údajov.
- 10.4 Prevádzkovatelia regionálnych distribučných sústav (ďalej len „PRDS“) vypracujú jednotnú Technickú špecifikáciu upravujúcu spôsob, rozsah a štruktúru poskytovania informácií účastníkov trhu s elektrinou a potrebných dát v súvislosti s trhovými procesmi a fakturáciou, ktorých priebeh PRDS zabezpečujú, ako aj v súvislosti s poskytovaním nameraných údajov. Zásady jednotnej technickej špecifikácie pre výmenu údajov sú ustanovené v prílohe č. 1 tohto prevádzkového poriadku.
- 10.5 Technická špecifikácia podľa bodu 10.4 je záväzná pre PRDS a účastníkov trhu s elektrinou pripojených do príslušných regionálnych distribučných sústav. Technická špecifikácia sa uverejní na webovom sídle každého PRDS.
- 10.6 Zmena Technickej špecifikácie je možná len na základe súhlasu všetkých PRDS, pričom každá zmena bude jednotná a záväzná pre všetkých PRDS a účastníkov trhu s elektrinou na ich vymedzených územiach.
- 10.7 Technická špecifikácia podľa bodov 10.4 až 10.6 je záväzná pre PRDS a užívateľov sústavy na jeho vymedzenom území ako výlučná forma komunikácie medzi PRDS a užívateľmi sústavy na jeho vymedzenom území v rozsahu stanovenom Technickou špecifikáciou, ak zákon neustanovuje inak. Predpokladom komunikácie podľa Technickej špecifikácie medzi PRDS a užívateľom sústavy a predpokladom iniciovania akýchkoľvek procesov na vymedzenom území PRDS je uzavretie zmluvy o prístupe do distribučnej sústavy a distribúcii elektriny alebo rámcovej distribučnej zmluvy.
- 10.8 Poskytovanie údajov medzi Prevádzkovateľom a inými účastníkmi trhu sa uskutočňuje podľa §§ 7, 11, 17, 17a, 19, 23, 27 Pravidiel trhu a ostatných príslušných právnych predpisov a prevádzkového poriadku.

## 11. (ZRUŠENÁ)

## 12. NÁRODNÝ JADROVÝ FOND

- 12.1 Podľa ustanovenia § 31 ods. 2 písm. w) Zákona o energetike a ustanovenia § 10 ods. 1 písm. c) zákona č. 308/2018 Z. z. o Národnom jadrovom fonde a o zmene a doplnení zákona č. 541/2004 Z.z. o mierovom využívaní jadrovej energie (atómový zákon) a o zmene a doplnení niektorých zákonov v znení neskorších predpisov, Prevádzkovateľ účtuje odvod na krytie dlhu spôsobom a vo výške ustanovenej príslušnými právnymi predpismi vo vyúčtovacej faktúre za distribúciu elektriny na základe nameraného alebo odhadnutého distribuovaného množstva elektriny priamo užívateľovi distribučnej sústavy pripojenému do distribučnej sústavy so samostatnou distribučnou zmluvou alebo dodávateľovi elektriny, ktorý má s užívateľom distribučnej sústavy pripojeným do distribučnej sústavy uzatvorenú zmluvu o združenej dodávke elektriny, prípadne samostatnou faktúrou na základe poskytnutých údajov od PMDS a výrobcu elektriny, ktorý dodáva ním vyrobenú elektrinu priamym vedením (bez použitia distribučnej sústavy) koncovým odberateľom elektriny.
- 12.2 Objem elektriny odobratý výlučne pre účely vlastnej spotreby elektriny pri výrobe elektriny, ostatnej vlastnej spotreby elektriny výrobcu elektriny, ktorá nebola odobratá z regionálnej distribučnej sústavy, elektriny na krytie strát v distribučnej sústave a spotreby elektriny na účely prečerpávania v prečerpávacích vodných elektrárňach je oslobodený od odvodu na krytie dlhu, a to na základe žiadosti dotknutých subjektov.
- 12.3 Pri zmene efektívnej sadzby odvodu na krytie dlhu počas vyúčtovacieho obdobia, Prevádzkovateľ neuskutoční vyúčtovanie k dátumu zmeny efektívnej sadzby odvodu na krytie dlhu. Prevádzkovateľ uskutoční vyúčtovanie k dátumu periodického odpočtu, prípadne ku koncu kalendárneho mesiaca pre subjekty uvedené v bode 12.1 tejto kapitoly, pričom vyúčtovanie zohľadní efektívnu sadzbu odvodu na krytie dlhu platnú v čase vyúčtovania a efektívnu sadzbu odvodu na krytie dlhu platnú v predchádzajúcom období podľa počtu dní prislúchajúcich jednotlivým obdobiam a prípadne aj podľa charakteru spotreby.
- 12.4 PMDS a výrobca elektriny, ktorý dodáva ním vyrobenú elektrinu priamym vedením (bez použitia sústavy) koncovým odberateľom elektriny, ak je takýto PMDS a výrobca elektriny pripojený do distribučnej sústavy, odovzdá elektronickou poštou údaje potrebné na vyúčtovanie efektívnej sadzby Prevádzkovateľovi, a to vždy za príslušný mesiac najneskôr do siedmeho kalendárneho dňa nasledujúceho kalendárneho mesiaca. Prevádzkovateľ zverejní podrobnosti komunikácie na webovom sídle Prevádzkovateľa.
- 12.5 Prevádzkovateľ v zmysle príslušných právnych predpisov neodvádza na príjmový rozpočtový účet kapitoly Ministerstva hospodárstva Slovenskej republiky sumu rovnajúcu sa súčtinu efektívnej sadzby odvodu na krytie dlhu a množstva elektriny za spotrebu elektriny na krytie strát v distribučnej sústave, nakoľko Prevádzkovateľ nie je v tomto prípade koncovým odberateľom elektriny pripojeným do distribučnej sústavy.
- 12.6 Na účely tejto kapitoly sa rozumie odvodom na krytie dlhu odvod podľa § 10 ods. 1 písm. c) zákona č. 308/2018 Z. z. o Národnom jadrovom fonde a o zmene a doplnení zákona č. 541/2004 Z.z. o mierovom využívaní jadrovej energie (atómový zákon) a o zmene a doplnení niektorých zákonov v znení neskorších predpisov.

## 13. MERANIE A ODPOČTY

### 13.1 Typy meraní, meracie miesta a meracie zariadenia

- 13.1.1 Inštalácia merania typu A pri nových odberných miestach a odovzdávacích miestach alebo pri výmene určeného meradla pri jestvujúcich odberných miestach a odovzdávacích miestach sa vykonáva podľa § 39 Pravidiel trhu.
- 13.1.2 O spôsobe merania elektriny, type merania a umiestnení určeného meradla rozhoduje Prevádzkovateľ v závislosti na charaktere odberného miesta a odovzdávacieho miesta v súlade s Pravidlami trhu a s podmienkami merania, ktoré sú súčasťou Technických podmienok Prevádzkovateľa.
- 13.1.3 Montáž určeného meradla zabezpečuje Prevádzkovateľ po splnení ním stanovených technických podmienok pre meranie elektriny.
- 13.1.4 Každé určené meradlo na odbernom mieste pripojenom na napätovej úrovni nn musí byť vybavené funkčným hlavným ističom pred elektromerom. Kryt hlavného ističa musí byť zaplombovaný. Kryt hlavného ističa sa plombuje pri každej montáži určeného meradla alebo výmene určeného meradla. Kópiu potvrdenie odovzdá Prevádzkovateľ koncovému odberateľovi elektriny. Zabezpečenie proti neoprávnenej manipulácii vykonáva Prevádzkovateľ.
- 13.1.5 Prevádzkovateľ má právo požadovať zabezpečenie prístupu k určenému meradlu a k odbernému elektrickému zariadeniu a elektroenergetickému zariadeniu na účel vykonania kontroly, výmeny, odobratia určeného meradla alebo zistenia odobratého množstva elektriny.
- 13.1.6 Prevádzkovateľ písomne alebo elektronicky informuje koncového odberateľa elektriny o termíne plánovanej výmeny určeného meradla aspoň 15 dní vopred; to neplatí, ak koncový odberateľ elektriny súhlasí s neskorším oznámením termínu plánovanej výmeny určeného meradla a pri neplánovanej výmene určeného meradla; pri neplánovanej výmene určeného meradla bezodkladne oznámi koncovému odberateľovi elektriny termín výmeny určeného meradla. Prevádzkovateľ je povinný oznámiť pri výmene určeného meradla koncovému odberateľovi elektriny demontážny stav určeného meradla pred výmenou a montážny stav nového určeného meradla po výmene. Ak sa koncový odberateľ elektriny nezúčastní výmeny určeného meradla, Prevádzkovateľ písomne alebo elektronicky informuje koncového odberateľa elektriny o výmene, demontážnom stave určeného meradla pred výmenou a montážnom stave nového určeného meradla po výmene a uskladní demontované určené meradlo minimálne po dobu 30 dní na účel umožnenia kontroly demontážneho stavu určeného meradla zo strany koncového odberateľa elektriny.
- 13.1.7 Pri zmene typu merania obnoví Prevádzkovateľ vyvedenie výstupov z merania slúžiacich potrebám koncového odberateľa elektriny, prevádzkovateľa zariadenia na uskladňovanie elektriny alebo výrobcu elektriny len v rozsahu, ktorý nový typ a nastavenie meracej súpravy umožňuje. Koncový odberateľ elektriny, prevádzkovateľ zariadenia na uskladňovanie elektriny, alebo výrobca elektriny si vlastné vyhodnocovacie zariadenie upraví na vlastné náklady.
- 13.1.8 Použitie podružných meracích, kontrolných, signalizačných a regulačných zariadení napojených na určené meradlo Prevádzkovateľa alebo k tomu prislúchajúce meracie transformátory je možné len s písomným súhlasom Prevádzkovateľa, v súlade s účinnými právnymi predpismi a na náklady koncového odberateľa elektriny, prevádzkovateľa zariadenia na uskladňovanie elektriny, alebo výrobcu elektriny.
- 13.1.9 Koncový odberateľ elektriny, prevádzkovateľ zariadenia na uskladňovanie elektriny a výrobca elektriny je povinný umožniť Prevádzkovateľovi inštaláciu meracích zariadení a prístup k meraciemu zariadeniu za účelom vykonania montáže, kontroly, odpočtu, údržby, výmeny alebo odobratia meracieho zariadenia.
- 13.1.10 Ak má koncový odberateľ elektriny pochybnosti o správnosti merania údajov určeným meradlom alebo zistí na určenom meradle chybu, požiada Prevádzkovateľa o preskúšanie. Prevádzkovateľ je povinný do 30 dní od doručenia písomnej žiadosti zabezpečiť preskúšanie určeného meradla. Prevádzkovateľ je povinný počas preskúšavania určeného meradla zabezpečiť náhradné určené meradlo. Ak sa zistí chyba určeného meradla, ktorá presahuje chybu povolenú podľa osobitného predpisu (§ 16 ods. 7 zákona č. 157/2018 Z.z. o metrológii a o zmene a doplnení niektorých zákonov v znení neskorších predpisov), náklady spojené s preskúšaním a výmenou uhradí Prevádzkovateľ. Ak neboli na určenom meradle zistené chyby, ktoré presahujú chybu povolenú podľa osobitného predpisu, uhradí náklady spojené s preskúšaním a výmenou ten, kto o preskúšanie a výmenu požiadal.
- 13.1.11 Jalový výkon a činný výkon sa pre potreby výpočtu účinníka odberu meria a vyhodnocuje v časových intervaloch stanovených Prevádzkovateľom kedykoľvek počas 24 hodín denne v priebehu celého roka, ak to typ a nastavenie určeného meradla dovoľuje.
- 13.1.12 Ak je pridelenie vybraných distribučných taríf (napr. sezónne odbery) viazané na priebehové meranie typu A alebo B a k požadovanému dátumu uplatnenia takýchto taríf nie je na odbernom mieste nainštalované určené meradlo s priebehovým meraním typu A alebo B, ku zmene tarify môže dôjsť až po inštalovaní príslušného určeného meradla.

- 13.1.13 Úpravy na umiestnenie určeného meradla v súlade s Technickými podmienkami Prevádzkovateľa a predpisom Prevádzkovateľa Pravidlá pre prevádzkovanie a montáž merania elektrickej energie zabezpečuje koncový odberateľ elektriny, prevádzkovateľ zariadenia na uskladňovanie elektriny a výrobca elektriny na vlastné náklady.
- 13.1.14 Koncový odberateľ elektriny má povinnosť zabezpečiť na rekonštruovanom odbornom elektrickom zariadení úpravu súvisiacu s meraním elektriny v zmysle tohto prevádzkového poriadku, Technických podmienok Prevádzkovateľa a ostatných všeobecne záväzných právnych predpisov a právnych predpisov záväzných pre účastníkov trhu s elektrinou.
- 13.1.15 V prípade nového odborného miesta koncový odberateľ elektriny vykoná vo svojom odbornom elektrickom zariadení také opatrenia, aby Prevádzkovateľ mohol umiestniť určené meradlo a jeho príslušenstvo na mieste prístupnom pre svojich zamestnancov alebo ním poverených osôb a to i v čase neprítomnosti koncového odberateľa elektriny.
- 13.1.16 Koncový odberateľ elektriny, prevádzkovateľ zariadenia na uskladňovanie elektriny a výrobca elektriny prípadné porušenie, poškodenie alebo stratu určeného meradla bezodkladne preukázateľne nahlási Prevádzkovateľovi.
- 13.1.17 Koncový odberateľ elektriny, prevádzkovateľ zariadenia na uskladňovanie elektriny a výrobca elektriny je povinný umožniť Prevádzkovateľovi a ním povereným osobám prístup k určenému meradlu za účelom vykonania jeho montáže, odpočtu, údržby, výmeny alebo kontroly určeného meradla a jeho odobratia.
- 13.1.18 Prevádzkovateľ je oprávnený uskutočniť kontrolu určeného meradla u koncového odberateľa elektriny, prevádzkovateľa zariadenia na uskladňovanie elektriny alebo výrobcu elektriny vrátane inštalácie, za účelom zistenia, či sa odber alebo dodávka elektriny uskutočňuje v zhode s technickými normami, Prevádzkovateľom určenými technickými podmienkami týkajúcimi sa miesta, spôsobu, termínu pripojenia do distribučnej sústavy a údajmi uvedenými v zmluve o pripojení do distribučnej sústavy. Koncový odberateľ elektriny, prevádzkovateľ zariadenia na uskladňovanie elektriny a výrobca elektriny preto umožní Prevádzkovateľovi a ním povereným osobám prístup k odborným elektrickým zariadeniam, elektroenergetickým zariadeniam a určenému meradlu.
- 13.1.19 Koncový odberateľ elektriny, prevádzkovateľ zariadenia na uskladňovanie elektriny a výrobca elektriny sa stará o určené meradlo tak, aby neprišlo k jeho poškodeniu alebo odcudzeniu a sleduje jeho riadny chod. Všetky závady na určenom meradle vrátane porušenia zabezpečenia proti neoprávnenej manipulácii, ktoré zistí, ohlásí bezodkladne Prevádzkovateľovi.
- 13.1.20 Koncový odberateľ elektriny zabezpečí technické blokovanie odberu elektriny akumuláčnymi, hybridnými a priamovýhrevnými elektrickými spotrebičmi alebo inými elektrickými spotrebičmi na vykurovanie a spotrebičov na ohrev teplej úžitkovej vody v súlade s vykonateľným cenovým rozhodnutím Úradu vydaným Úradom pre Prevádzkovateľa.
- 13.1.21 Odborným miestom a odovzdávacím miestom neprístupným pre odpočet sa rozumie odborné miesto a odovzdávacie miesto, v prípade ktorého sa určené meradlo nenachádza na verejne prístupnom mieste a bez súčinnosti odberateľa elektriny, prevádzkovateľa zariadenia na uskladňovanie elektriny alebo výrobcu elektriny v čase odpočtu, nie je možné odpočet vykonať.
- 13.1.22 Ak odborné miesto alebo odovzdávacie miesto nespĺňa podmienky pre príslušný typ merania, má Prevádzkovateľ právo typ merania na takomto odbornom mieste alebo odovzdávacom mieste zmeniť.
- 13.1.23 Fyzickým odpočtom určeného meradla neumožňujúceho diaľkový odpočet sa rozumie aj odpočet určeného meradla vykonaný koncovým odberateľom elektriny a oznámený Prevádzkovateľovi spôsobom určeným Prevádzkovateľom. Prevádzkovateľ má právo overiť správnosť odpočtu vykonaného koncovým odberateľom elektriny, pričom pri pochybnostiach o správnosti alebo pri zistení nesprávnosti použije Prevádzkovateľ údaje o spotrebe elektriny z ním vykonaného odpočtu. Koncový odberateľ nemá právo namietat správnosť odpočtu určeného meradla vykonaného koncovým odberateľom elektriny oznámeného Prevádzkovateľovi, okrem prípadu chyby na určenom meradle podľa bodu 13.1.10.
- 13.1.24 Koncový odberateľ elektriny, ktorého odborné miesto nespadá do určených kategórií koncových odberateľov elektriny s opodstatneným využitím inteligentných meracích systémov podľa Vyhlášky č. 358/2013 Z.z., má právo na inštaláciu inteligentného meracieho systému na žiadosť. Náklady na inštaláciu inteligentného meracieho systému podľa prvej vety uhrádza koncový odberateľ elektriny. Tieto náklady predstavujú náklady na inteligentný merací systém a náklady na jeho montáž, pričom ich výška je uvedená v Cenníku služieb PDS. Ak koncový odberateľ elektriny splní podmienky na inštaláciu inteligentného meracieho systému, je Prevádzkovateľ povinný zabezpečiť inštaláciu inteligentného meracieho systému do štyroch mesiacov od podania žiadosti koncového odberateľa elektriny. Podmienkou na inštaláciu inteligentného meracieho systému, je najmä dostatočne kvalitný signál v mieste montáže inteligentného meracieho systému, dostatok priestoru na umiestnenie inteligentného meracieho systému v mieste, na ktorom bude inteligentný merací systém umiestnený a predchádzajúca úhrada nákladov na inštaláciu inteligentného meracieho systému koncovým odberateľom elektriny Prevádzkovateľovi. Prevádzkovateľ je pred inštaláciou inteligentného meracieho systému povinný informovať koncového odberateľa elektriny o všetkých

funkciách a možnostiach interoperability inteligentného meracieho systému, možnostiach využitia inteligentného meracieho systému koncovým odberateľom elektriny a o nákladoch, ktoré je koncový odberateľ elektriny povinný v súvislosti s inštaláciou inteligentného meracieho systému uhrádzať. Povinnosť Prevádzkovateľa informovať koncového odberateľa elektriny o termíne plánovanej výmeny určeného meradla v súlade s týmto Prevádzkovým poriadkom týmto nie je dotknutá.

### 13.2 Meracie obvody

- 13.2.1 Pre polopriame meranie musí byť trojfázový istič pre istenie napätových obvodov meracieho prístroja zapojený pred hlavný istič (vypínačom prívodu nn). Napätové vodiče musia byť vedené neperušovane od 6A trojfázového ističa k plombovateľnej skúšobnej svorkovnici, ktorá bude ukončená vodičmi na pripojenie elektromera. Prúdové vodiče musia byť vedené neperušovane od meracích transformátorov prúdu ku plombovateľnej skúšobnej svorkovnici, ktorá musí byť ukončená vodičmi na pripojenie elektromera.
- 13.2.2 Pre nepriame meranie vodiče od meracích transformátorov napätia musia byť vedené neperušovane na trojfázový plombovateľný istič. Za ističom musí byť pripojená plombovateľná skúšobná svorkovnica ukončená vodičmi na pripojenie elektromera. Vodiče od meracích transformátorov prúdu musia byť vedené neperušovane na plombovateľnú skúšobnú svorkovnicu, ktorá musí byť ukončená vodičmi na pripojenie elektromera.

### 13.3 Odpočty a poskytovanie dát

- 13.3.1 Odpočet určených meradiel, ako aj poskytovanie nameraných hodnôt z určených meradiel zabezpečuje Prevádzkovateľ. Prevádzkovateľ pri zmene termínu odpočtu postupuje efektívne a transparentne.
- 13.3.2 Pravidelný odpočet určených meradiel s meraním typu A vykonáva Prevádzkovateľ denne a dodávateľom elektriny do týchto odberných miest poskytuje vždy nasledovný deň informáciu o spotrebe jednotlivých odberných miest s meraním typu A v štvrt hodinovom rozlíšení, vrátane označenia, či ide o skutočné alebo náhradné hodnoty. Pravidelný odpočet určených meradiel s meraním typu B vykonáva Prevádzkovateľ do piatich dní po skončení kalendárneho mesiaca.
- 13.3.3 Pravidelný odpočet určených meradiel s meraním typu C vykonáva Prevádzkovateľ v mesačnom alebo v ročnom intervale. Prevádzkovateľ na základe určenia spotreby vykonaných v odberných miestach s meraním typu C k 31. decembru daného kalendárneho roka oznámia subjektom zúčtovania a organizátorovi krátkodobého trhu s elektrinou množstvo dodanej elektriny do odberných miest s meraním typu C bilančnej skupiny daného subjektu zúčtovania za predchádzajúci kalendárny rok do 30 dní po uplynutí daného kalendárneho roka.
- 13.3.4 Ak na určenom meradle alebo inteligentnom meracom systéme vznikne taká porucha, že nemožno určiť množstvo odobratej alebo dodanej elektriny, alebo z iného dôvodu nemožno určiť množstvo odobratej alebo dodanej elektriny, toto množstvo určí Prevádzkovateľ nasledovne:
  - a) Ak je na odbernom alebo odovzdávacom mieste určené meradlo s pamäťovým záznamom skutočne nameraných dát, Prevádzkovateľ určí množstvo odobratej alebo dodanej elektriny použitím skutočne nameraných dát z pamäte určeného meradla,
  - b) Ak nie je na odbernom alebo odovzdávacom mieste určené meradlo s pamäťovým záznamom skutočne nameraných dát, alebo ak určené meradlo dáta v pamäti nemá, Prevádzkovateľ určí množstvo odobratej alebo dodanej elektriny podľa výšky odberu alebo dodávky elektriny v predchádzajúcom porovnateľnom období (napríklad v rovnakých mesiacoch predchádzajúceho kalendárneho roka z dôvodu porovnateľných poveternostných a teplotných podmienok), v ktorom bola spotreba meraná správne.
  - c) Ak nie je možné určiť spotrebu alebo dodávku podľa písm. a) a ani písm. b), toto množstvo určí Prevádzkovateľ z priradeného TDO a plánovaného koeficientu odberu elektriny TDO na príslušnom odbernom mieste.
  - d) Ak nie je možné určiť množstvo odobratej alebo dodanej elektriny podľa písm. a), písm. b) a ani c), toto množstvo určí Prevádzkovateľ z priradeného TDO a kontrolného odpočtu za dostatočne porovnateľné obdobie.
- 13.3.5 Ak na štvorkvadrantnom určenom meradle došlo k chybnému zapojeniu prívodu a vývodu na jednej, dvoch alebo troch fázach, Prevádzkovateľ určí skutočnú hodnotu z historických hodnôt odberu a dodávky elektriny meraných po fázach ktorá reprezentuje skutočný stav. Ak sa táto historická hodnota nezhoduje s časom chybného zapojenia, Prevádzkovateľ vyberie časovo najbližšiu historickú hodnotu a hodnotu za časový rozdiel vypočíta podľa TDO a skutočne nameranej spotreby vypočítanej za známe obdobie. V prípade merania typu A sa novo vypočítaná hodnota rozpočíta aj do 15 minútových nameraných hodnôt za celé obdobie od kedy došlo k chybnému zapojeniu so zohľadnením charakteristiky podľa priradeného TDO.
- 13.3.6 Ak je odberné miesto alebo odovzdávacie miesto v čase odpočtu neprístupné pre odpočet, alebo ak v prípade odberného miesta alebo odovzdávacieho miesta s inteligentným meracím systémom nie je v čase odpočtu možný zber určeným meradlom nameraných údajov pomocou technických prostriedkov na diaľkový zber nameraných údajov (napr. z dôvodu ich poruchy), sa odber elektriny a dodávka určí

podľa odberu elektriny a dodávky elektriny v predchádzajúcom porovnateľnom období (napr. týždeň, mesiac) v súlade s Vyhláškou ÚRSO č. 3/2013 Z.z. a Vyhláškou č. 358/2013 Z.z. v profilových hodnotách a registrová hodnota ako súčet profilových pre meranie typu A. Ak takéto porovnateľné obdobie nie je alebo ide o meranie typu C, toto množstvo určí Prevádzkovateľ z priradeného TDO a plánovaného koeficientu odberu elektriny TDO na príslušnom odbornom mieste, alebo z priradeného TDO a kontrolného odpočtu za dostatočne porovnateľné obdobie.

- 13.3.7 V prípade, že koncový odberateľ elektriny, prevádzkovateľ zariadenia na uskladňovanie elektriny alebo výrobca elektriny požaduje nepravidelný odpočet alebo poskytnutie dát v inom intervale, Prevádzkovateľ mu túto službu poskytne za odplatu. O nepravidelný odpočet na tom istom odbornom mieste a odovzdávacom mieste možno Prevádzkovateľa požiadať maximálne 2-krát za kalendárny rok.
- 13.3.8 PMDS a výrobca elektriny odovzdá údaje špecifikované v Pravidlách trhu prostredníctvom formulára, ktorý je umiestnený na webovom sídle Prevádzkovateľa. Údaje je PMDS a výrobca elektriny povinný poskytnúť na dennej a mesačnej báze, pričom termíny ich zasielania sú upravené v Pravidlách trhu a v prevádzkových poriadkoch prevádzkovateľa prenosovej sústavy a organizátora krátkodobého trhu s elektrinou. Formulár, kontakty a bližšie informácie ohľadom zasielania predmetných údajov sú zverejnené na webovom sídle Prevádzkovateľa. O sprístupnenie webového formulára je PMDS a výrobca elektriny povinný požiadať Prevádzkovateľa najneskôr 10 pracovných dní pred začiatkom zasielania v súlade s postupom popísaným na webovom sídle Prevádzkovateľa. PMDS v komunikácii s Prevádzkovateľom na svoju identifikáciu používa EIC kódy, ktoré mu pridelil Prevádzkovateľ.
- 13.3.9 Porušenie povinností uvedených v bode 13.3.8 zo strany PMDS alebo výrobcu elektriny sa považujú za podstatné porušenie zmluvy.
- 13.3.10 Každý PMDS a výrobca elektriny na účely preverenia správnosti odovzdaných údajov umožní Prevádzkovateľovi prístup k určeným meradlám.
- 13.3.11 V prípade potreby určenia množstva spotrebovanej elektriny na príslušnom odbornom mieste ku konkrétnemu termínu inému ako je termín pravidelného odpočtu určených meradiel, je Prevádzkovateľ na účely dopočítania množstva spotrebovanej elektriny k termínu inému ako je termín pravidelného odpočtu určených meradiel oprávnený odvodiť spotrebu podľa kapitoly 9 článok 9.4 bod 9.4.3.

### **13.4 Spôsoby získavania náhradných hodnôt**

- 13.4.1 Záložné meranie  
Ak je odborné miesto alebo odovzdávacie miesto vybavené okrem hlavného merania aj záložným meraním Prevádzkovateľa, v prípade nemožnosti získania nameraných údajov z hlavného merania (napr. z dôvodu poruchy hlavného merania), sa použijú údaje získané zo záložného merania Prevádzkovateľa.
- 13.4.2 Výpočtom stanovené náhradné hodnoty  
Vo veľkej väčšine prípadov nie je k dispozícii záložné meranie a vtedy je nutné náhradné hodnoty získavať výpočtom. Podkladom pre výpočet náhradných hodnôt je zápis z kontroly odborného miesta alebo odovzdávacieho miesta vykonanej zodpovedným pracovníkom Prevádzkovateľa, alebo kontrolný zápis o chybe určeného meradla dodaný nezávislou organizáciou, ciachovňou, štátnym metrologickým strediskom.
- 13.4.3 Postup pri stanovení náhradných hodnôt
  - 13.4.3.1 Ak pri kontrole na odbornom mieste alebo odovzdávacom mieste nebola zistená chyba merania a ani chybný odpočet, namerané hodnoty sa považujú za správne.
  - 13.4.3.2 Ak pri kontrole na odbornom mieste alebo odovzdávacom mieste bol zistený chybný predchádzajúci odpočet (odpočet pri kontrole odborného miesta alebo odovzdávacieho miesta nižší ako posledný fakturovaný), odber elektriny alebo dodávka elektriny za chybné fakturované obdobie bude určená podľa odpočtu zisteného pri kontrole odborného miesta alebo odovzdávacieho miesta, rozpočítaním celkového zisteného množstva spotreby elektriny alebo dodávky elektriny k dátumu fakturácie. Ak sa jedná o odborné miesto so sezónnym charakterom odberu, bude sezónny charakter odberu zohľadnený pri určení spotreby za chybné fakturované obdobie.
  - 13.4.3.3 Ak pri kontrole na odbornom mieste alebo odovzdávacom mieste bol zistený chybný predchádzajúci odpočet (odpočet pri kontrole odborného miesta alebo odovzdávacieho miesta neúmerne vyšší ako posledný fakturovaný), napr. z dôvodu poruchy elektromera alebo chybného odpočtu, odber elektriny alebo dodávka elektriny za chybné fakturované obdobie bude určená z priradeného TDO a kontrolného odpočtu vzniknutého za dostatočne porovnateľné obdobie. Novo vypočítaná hodnota sa následne rozpočíta do nesprávne fakturovaného obdobia.

- 13.4.3.4 Ak pri kontrole na odbernom mieste bola zistená porucha ovládacieho prvku (HDO/PH) – neprepína tarifa na elektromere vypočíta sa percentuálny pomer spotreby medzi VT a NT tarifou z histórie fakturovanej spotreby za predchádzajúce porovnateľné obdobie. Ak takýto prepočet nie je možný z histórie, zabezpečí Prevádzkovateľ kontrolný odpočet elektromera po odstránení poruchy.
- 13.4.3.5 Ak pri kontrole na odbernom mieste bol zistený voľný chod elektromera bez záťaže vypočíta sa množstvo spotreby v kWh namerané na elektromere z dôvodu voľného chodu podľa nasledujúceho vzťahu:

$$E = \frac{3600 \times P_{\text{HOD}} \times P_{\text{DNÍ}}}{T_{\text{OT}} \times O_{\text{EL}}}$$

- E - vypočítané množstvo elektriny v kWh počas voľného chodu  
T<sub>OT</sub> - doba trvania jednej otáčky kotúča elektromera počas voľného chodu v sekundách  
O<sub>EL</sub> - počet otáčok elektromera na 1 kWh, štítkový údaj elektromera (ot./kwh)  
P<sub>HOD</sub> - počet hodín voľného chodu za deň, (6 hodín v bežnej domácnosti, 8 hodín odberateľa elektriny mimo domácnosti pripojení na napäťovú úroveň vn, 24 hod iba pri neužívaných miestach spotreby, a v ostatných prípadoch podľa dohody s koncovým odberateľom elektriny)  
P<sub>DNÍ</sub> - počet dní trvania stavu s možným voľným chodom

- 13.4.3.6 Ak pri kontrole na odbernom mieste alebo odovzdávacom mieste bola zistená zámena elektromera, Prevádzkovateľ zaeviduje stavy elektromera, výrobné čísla a typy elektromerov a ich priradenie k správne odbernému miestu alebo odovzdávaciemu miestu, následne sa vykoná náprava v evidencii prístrojov, vypočíta sa množstvo spotreby v kWh za príslušné odberné miesto a odovzdávacie miesto.

#### 13.4.4 Špecifické kapitoly porúch

- 13.4.4.1 Špecifickou kapitolou porúch v meraní sú prípady s nesprávne opísanými a použitými údajmi a hodnotami MTP z hľadiska prevodu, ktorá má za následok použitie nesprávneho násobiteľa nameraných hodnôt. Podobne treba postupovať pri nesprávnom zapojení polopriameho merania, či už opačné zapojenie smeru prúdu, alebo nedodržanie sledu fáz a zosúladenia napätia a prúdu v každom meracom systéme príslušnej fázy.

- 13.4.5 Postup pri zistení odcudzenia alebo strate meracieho zariadenia  
Koncový odberateľ elektriny, prevádzkovateľ zariadenia na uskladňovanie elektriny a výrobca elektriny je povinný nahlásiť odcudzenie meracieho zariadenia na políciu a Prevádzkovateľovi (podľa reklamačného poriadku), potvrdenie od polície treba doručiť Prevádzkovateľovi.

### 13.5 Nemerané odbery

Nemeraný odber je odber elektriny s minimálnou ustálenou spotrebou kde nie je technicko-ekonomicky možné odber riadne odčítať a merať meracím zariadením Prevádzkovateľa a celkový inštalovaný príkon v odbernom mieste nepresiahne 1000 W, napr.:

- Domové čísla,
- Dopravnú signalizáciu a svetelné značky,
- Spoločné antény,
- Telefónne automaty,
- Telefónne koncentrátory,
- Televízne vykryvače,
- Zabezpečovacie zariadenia železníc,
- Spoločné antény,
- Televízne vykryvače,



- Automat na cestovné lístky,
  - Vysielače, prijímače mobilných operátorov,
  - Signalizačné osvetlenie výškových budov, stavieb, stožiarov,
  - Podobné odbery s veľmi nízkou, minimálnou ustálenou spotrebou,
- alebo  
odbery s občasnou prevádzkou, napr.:
- Hlásiče polície,
  - Poplachové sirény,
  - Podobné výstražné a signalizačné zariadenia, kde odber elektriny je nepatrný a prevádzka výnimočná.

### 13.6 Krátkodobé odbery

- 13.6.1 Krátkodobý odber je odber elektriny v odbernom mieste, ktoré nemá zriadenú trvalú elektrickú prípojku, ktorý môže byť pripojený do distribučnej sústavy v trvaní najviac 30 po sebe nasledujúcich kalendárnych dní (ide napr. o pripojenie cirkusov, kultúrnych akcií, televíznych prenosov, a pod.).
- 13.6.2 Žiadosť o pripojenie odberného miesta, ktoré nemá zriadenú trvalú elektrickú prípojku, v trvaní viac ako 30 po sebe nasledujúcich kalendárnych dní, sa nepovažuje za žiadosť o pripojenie krátkodobého odberu.
- 13.6.3 Krátkodobý odber môže byť na tom istom odbernom mieste pre toho istého žiadateľa o pripojenie pripojený najviac 4 krát za kalendárny rok.
- 13.6.4 Krátkodobý odber je možný iba na odbernom mieste pripojenom do distribučnej sústavy na napätovej úrovni NN alebo VN.
- 13.6.5 Krátkodobý odber je možný až po uzatvorení zmluvy o pripojení do distribučnej sústavy vo vzťahu k príslušnému odbernému miestu, splnení všetkých technických a obchodných podmienok pripojenia, a za podmienok uvedených v tomto článku 13.6 tohto prevádzkového poriadku.
- 13.6.6 V prípade zriadenia nového odberného miesta pre krátkodobý odber je žiadateľ o pripojenie povinný zaplatiť Prevádzkovateľovi cenu za pripojenie vo výške uvedenej v zmluve o pripojení v súlade s platnými právnymi predpismi.
- 13.6.7 Vo vzťahu k tomu istému odbernému miestu pre krátkodobý odber má Prevádzkovateľ právo uzatvoriť zmluvu o pripojení do distribučnej sústavy s viacerými žiadateľmi o pripojenie.
- 13.6.8 Žiadateľ o pripojenie má právo na pripojenie krátkodobého odberu v príslušnom odbernom mieste iba v prípade, ak je toto odberné miesto voľné, t.j. iba v prípade, ak Prevádzkovateľ v žiadateľom o pripojenie požadovanom období trvania krátkodobého odberu nezabezpečuje pripojenie krátkodobého odberu pre iného koncového odberateľa elektriny.
- 13.6.9 Ak Prevádzkovateľ v žiadateľom o pripojenie požadovanom období trvania krátkodobého odberu zabezpečuje v príslušnom odbernom mieste krátkodobý odber pre iného koncového odberateľa elektriny, má Prevádzkovateľ právo žiadosť žiadateľa o pripojenie krátkodobého odberu v takomto odbernom mieste odmietnuť.
- 13.6.10 Žiadateľ o pripojenie je povinný o pripojenie krátkodobého odberu v príslušnom odbernom mieste Prevádzkovateľa požiadať a to dorúčením žiadosti o pripojenie krátkodobého odberu v príslušnom odbernom mieste spôsobom uvedeným na webovom sídle Prevádzkovateľa [www.zsdis.sk](http://www.zsdis.sk).
- 13.6.11 Žiadosť o pripojenie krátkodobého odberu v príslušnom odbernom mieste sa považuje za objednávku služby pripojenia a odpojenia dočasnej prípojky krátkodobého odberu elektriny, ktorá je Prevádzkovateľom spoplatnená poplatkom za pripojenie a odpojenie dočasnej prípojky krátkodobého odberu elektriny vo výške podľa Cenníka služieb PDS, ktorý je zverejnený na webovom sídle Prevádzkovateľa [www.zsdis.sk](http://www.zsdis.sk); to neplatí v prípade, ak Prevádzkovateľ žiadosť odmietne v súlade s týmto článkom 13.6 tohto prevádzkového poriadku.
- 13.6.12 V žiadosti o pripojenie krátkodobého odberu v príslušnom odbernom mieste je žiadateľ o pripojenie povinný uviesť požadované obdobie trvania krátkodobého odberu v príslušnom odbernom mieste.
- 13.6.13 Požadované obdobie trvania krátkodobého odberu v príslušnom odbernom mieste začína o 00.00 hod. prvého dňa požadovaného obdobia trvania krátkodobého odberu v príslušnom odbernom mieste a končí uplynutím posledného dňa požadovaného obdobia trvania krátkodobého odberu v príslušnom odbernom mieste.
- 13.6.14 Žiadateľ o pripojenie je povinný o pripojenie krátkodobého odberu v príslušnom odbernom mieste požiadať Prevádzkovateľa najneskôr 5 pracovných dní pred začiatkom požadovaného obdobia trvania krátkodobého odberu v príslušnom odbernom mieste, inak je Prevádzkovateľ oprávnený žiadosť žiadateľa o pripojenie odmietnuť.

- 13.6.15 Ak je Odborné miesto v žiadateľom o pripojenie požadovanom období trvania krátkodobého odberu v príslušnom odbornom mieste voľné, Prevádzkovateľ túto skutočnosť žiadateľovi o pripojenie potvrdí.
- 13.6.16 Právo žiadateľa o pripojenie na pripojenie krátkodobého odberu v príslušnom odbornom mieste v požadovanom období trvania krátkodobého odberu v príslušnom odbornom mieste vzniká až po úhrade poplatku za pripojenie a odpojenie dočasnej prípojky krátkodobého odberu elektriny; tým nie je dotknutá povinnosť žiadateľa o pripojenie uzatvoriť za účelom pripojenia krátkodobého odberu v príslušnom odbornom mieste v požadovanom období trvania krátkodobého odberu:
- zmluvu o združenej dodávke elektriny s dodávateľom elektriny, uzatvorenú na dobu určitú (na požadované obdobie trvania krátkodobého odberu v príslušnom odbornom mieste), alebo
  - zmluvu o prístupe do distribučnej sústavy a distribúciu elektriny s Prevádzkovateľom, zmluvu o dodávke elektriny s dodávateľom elektriny a zmluvu o prevzatí zodpovednosti za odchýlku so subjektom zúčtovania, uzatvorené na dobu určitú (na požadované obdobie trvania krátkodobého odberu v príslušnom odbornom mieste).
- 13.6.17 Žiadateľ o pripojenie je povinný zaplatiť Prevádzkovateľovi poplatok za pripojenie a odpojenie dočasnej prípojky krátkodobého odberu elektriny vo výške podľa Cenníka služieb PDS, ktorý je zverejnený na webovom sídle Prevádzkovateľa [www.zsdis.sk](http://www.zsdis.sk). Pre vylúčenie akýchkoľvek pochybností, poplatok za pripojenie a odpojenie dočasnej prípojky krátkodobého odberu elektriny nie je cenou za pripojenie.
- 13.6.18 Žiadateľ o pripojenie je povinný zaplatiť Prevádzkovateľovi poplatok za pripojenie a odpojenie dočasnej prípojky krátkodobého odberu elektriny na účet Prevádzkovateľa s uvedením variabilného symbolu, ktorý je komunikovaný Prevádzkovateľom po akceptovaní žiadosti o pripojenie krátkodobého odberu.
- 13.6.19 Žiadateľ o pripojenie je povinný zaplatiť Prevádzkovateľovi poplatok za pripojenie a odpojenie dočasnej prípojky krátkodobého odberu elektriny najneskôr 3 pracovné dni pred začiatkom požadovaného obdobia trvania krátkodobého odberu v príslušnom odbornom mieste. Poplatok za pripojenie a odpojenie dočasnej prípojky krátkodobého odberu elektriny sa považuje za zaplatený pripísaním poplatku za pripojenie a odpojenie dočasnej prípojky krátkodobého odberu elektriny na účet Prevádzkovateľa.
- 13.6.20 Ak žiadateľ o pripojenie zaplatí Prevádzkovateľovi poplatok za pripojenie a odpojenie dočasnej prípojky krátkodobého odberu elektriny najneskôr 3 pracovné dni pred začiatkom požadovaného obdobia trvania krátkodobého odberu elektriny v príslušnom odbornom mieste, Prevádzkovateľ pripojí krátkodobý odber elektriny v príslušnom odbornom mieste tak, aby mohol začať o 00.00 hod. prvého dňa požadovaného obdobia trvania krátkodobého odberu v príslušnom odbornom mieste.
- 13.6.21 Ak žiadateľ o pripojenie zaplatí Prevádzkovateľovi poplatok za pripojenie a odpojenie dočasnej prípojky krátkodobého odberu elektriny neskôr ako 3 pracovné dni pred začiatkom požadovaného obdobia trvania krátkodobého odberu v príslušnom odbornom mieste, Prevádzkovateľ pripojí krátkodobý odber v príslušnom odbornom mieste najneskôr v lehote 5 pracovných dní odo dňa zaplataenia poplatku za pripojenie a odpojenie dočasnej prípojky krátkodobého odberu elektriny. Ak by však malo v takomto prípade dôjsť k pripojeniu krátkodobého odberu v príslušnom odbornom mieste po uplynutí požadovaného obdobia trvania krátkodobého odberu v príslušnom odbornom mieste, Prevádzkovateľ pripojenie krátkodobého odberu v príslušnom odbornom mieste nevykoná.
- 13.6.22 Ak Prevádzkovateľ pripojenie krátkodobého odberu v príslušnom odbornom mieste nevykoná z dôvodu uvedeného v článku 13.6.21 tohto prevádzkového poriadku, Prevádzkovateľ vráti žiadateľovi o pripojenie žiadateľom o pripojenie Prevádzkovateľovi zaplatený poplatok za pripojenie a odpojenie dočasnej prípojky krátkodobého odberu elektriny najneskôr v lehote 15 kalendárnych dní odo dňa pripísania poplatku za pripojenie a odpojenie dočasnej prípojky krátkodobého odberu elektriny žiadateľom o pripojenie na účet Prevádzkovateľa.
- 13.6.23 Za účelom umožnenia krátkodobého odberu v príslušnom odbornom mieste Prevádzkovateľ pripojí krátkodobý odber v príslušnom odbornom mieste do distribučnej sústavy (pripojí do distribučnej sústavy dočasnú elektrickú prípojku žiadateľa o pripojenie a vykoná na príslušnom odbornom mieste montáž určeného meradla).
- 13.6.24 Po uplynutí požadovaného obdobia trvania krátkodobého odberu v príslušnom odbornom mieste Prevádzkovateľ odpojí krátkodobý odber v príslušnom odbornom mieste.
- 13.6.25 Krátkodobý odber je meraný určeným meradlom Prevádzkovateľa.
- 13.6.26 Cena za prístup do distribučnej sústavy a distribúciu elektriny pre krátkodobý odber je koncovému odberateľovi elektriny účtovaná v súlade s platnými právnymi predpismi a cenovými rozhodnutiami Úradu. Ak je v príslušnom cenovom rozhodnutí Úradu alebo cenníku Prevádzkovateľa použitý pojem dočasný odber, ide o krátkodobý odber podľa tohto prevádzkového poriadku.

### 13.7 Skúšobná prevádzka

- 13.7.1 V odôvodnených prípadoch (napríklad z dôvodu inštalácie a nábehu nových technológií, nových výrobných procesov, rekonštrukcie odberných elektrických zariadení alebo elektroenergetických zariadení) je Prevádzkovateľ oprávnený povoliť užívateľovi sústavy prístup do distribučnej sústavy a distribúciu elektriny v režime skúšobnej prevádzky (ďalej len „skúšobná prevádzka“).
- 13.7.2 Užívateľ sústavy je povinný požiadať Prevádzkovateľa o povolenie skúšobnej prevádzky najneskôr do 20. kalendárneho dňa kalendárneho mesiaca predchádzajúceho kalendárnemu mesiacu, od ktorého užívateľ sústavy žiada o skúšobnú prevádzku. Spolu so žiadosťou je užívateľ sústavy povinný doručiť Prevádzkovateľovi dôkazy preukazujúce dôvodnosť žiadosti.
- 13.7.3 Skúšobná prevádzka je možná v prípade pripojenia odberného elektrického zariadenia alebo elektroenergetického zariadenia užívateľa sústavy do distribučnej sústavy na napäťovej úrovni VVN, VN, a na napäťovej úrovni NN, ak je odberné miesto užívateľa sústavy vybavené určeným meradlom s meraním typu A alebo typu B. V prípade, ak bola schválená skúšobná prevádzka na odbernom mieste, na ktorom je poskytovaná služba nadštandardnej distribúcie na základe uzatvorených zmlúv, cena za službu nadštandardnej distribúcie sa stanovuje za skutočne nameranú najvyššiu hodnotu výkon v danom mesiaci.
- 13.7.4 Ak je žiadosť užívateľa sústavy dôvodná, Prevádzkovateľ užívateľovi sústavy skúšobnú prevádzku povolí, inak žiadosť užívateľa sústavy zamietne.
- 13.7.5 Prevádzkovateľ povolí skúšobnú prevádzku najdlhšie na obdobie troch po sebe nasledujúcich kalendárnych mesiacov. V odôvodnených prípadoch môže Prevádzkovateľ skúšobnú prevádzku predĺžiť o jeden kalendárny mesiac, a to aj opakovane.
- 13.7.6 Počas skúšobnej prevádzky je užívateľ sústavy povinný uhrádzať Prevádzkovateľovi zložku tarify za výkon (v prípade pripojenia odberného elektrického zariadenia alebo elektroenergetického zariadenia užívateľa sústavy do distribučnej sústavy na napäťovej úrovni VVN, VN vo výške zložky tarify za výkon pre mesačnú rezervovanú kapacitu), pričom hodnota rezervovanej kapacity je skutočne nameraná najvyššia hodnota výkonu v danom mesiaci, minimálne však vo výške 20% hodnoty maximálnej rezervovanej kapacity a považuje sa za fakturačnú hodnotu rezervovanej kapacity. Mesačná hodnota fakturovanej rezervovanej kapacity počas trvania skúšobnej prevádzky musí byť minimálne na úrovni fakturovanej hodnoty rezervovanej kapacity v predchádzajúcom mesiaci.
- 13.7.7 Hodnota a doba trvania rezervovanej kapacity platná pred povolením skúšobnej prevádzky platí opätovne na príslušné obdobie nasledujúce po skončení skúšobnej prevádzky, ak užívateľ sústavy nepožiada o ich zmenu. Mesačná rezervovaná kapacita platí ďalší mesiac, trojmesačná rezervovaná kapacita platí ďalšie tri mesiace, dvanásťmesačná rezervovaná kapacita platí ďalších dvanásť mesiacov.

### 13.8 Sezónne odbery

Sezónne odbery a podmienky poskytovania sadzieb za sezónne odbery sú vyšpecifikované v cenovom rozhodnutí Úradu, ktorý je zverejnený na webovom sídle Prevádzkovateľa.

#### 13.8.1 Meranie a vyhodnotenie účinníka

- 13.8.1.1 Odber elektriny vychádza z predpokladu, že jalová spotreba elektriny [kVAr] je uskutočňovaná trvale pri indukčnom účinníku 0,95 – 1,00 (neutrálne hodnoty účinníka). Pri nedodržaní uvedenej tolerancie užívateľom sústavy, účtuje Prevádzkovateľ tarifnú prirážku v súlade s cenovým rozhodnutím.
- 13.8.1.2 Odber jalovej indukčnej elektriny sa vyhodnocuje 24 hodín denne počas celého roka užívateľom sústavy pripojeným na napäťovej úrovni vvn a vn a pri nn, pri ktorých sú splnené všetky tieto podmienky súčasne:
- majú meranie, ktoré umožňuje merať hodnotu jalovej indukčnej elektriny a
  - sú mesačne odčítané.
- 13.8.1.3 Z mesačne nameraných hodnôt jalovej indukčnej elektriny v kVArh prípadne zvýšených o jalové straty transformátora a činnej elektriny v kWh v rovnakom čase sa vypočíta príslušný
- $$\text{tg}\varphi = \frac{\text{kVAr}}{\text{kWh}} \text{ a k tomuto pomeru zodpovedajúci účinník } \cos\varphi$$
- 13.8.1.4 Ak účinník, vypočítaný podľa nameraných hodnôt, nie je v závažných medziach, platí sa tarifná prirážka podľa platného cenového rozhodnutia Úradu pre Prevádzkovateľa.
- 13.8.1.5 Výnimky z neutrálnej hodnoty účinníka povoľuje Prevádzkovateľ.

## 13.9 HDO – hromadné diaľkové ovládanie

### 13.9.1 Úvod

- 13.9.1.1 Použitím HDO pre koncových odberateľov elektriny z napäťovej úrovne vvn, vn a nn Prevádzkovateľ zlepšuje využitie výkonu v distribučnej sústave počas celého dňa, zabezpečuje opatrenia na nepreťaženie distribučnej sústavy a vyrovnanie denného diagramu zaťaženia.
- 13.9.1.2 HDO je určené pre koncových odberateľov elektriny s inštalovanými elektrickými zariadeniami na akumulčné vykurovanie (AKU), priamovýhrevné vykurovanie (PVV) a na prípravu teplej úžitkovej vody (TÚV), prípadne pre hybridné spotrebiče – kombinácia AKU a PVV. Prostredníctvom HDO sú vyššie spomenuté skupiny elektrických spotrebičov v časových úsekoch dňa riadené pripájané k distribučnej sústave, pričom sú prepínané tarify (NT a VT) na určenom meradle.
- 13.9.1.3 HDO je možné využiť aj na komerčné účely, napr. Na ovládanie verejného osvetlenia a pre systémy varovania v okolí jadrových elektrární.
- 13.9.1.4 Štandardné podmienky blokovania AKU PVV a TÚV spotrebičov
- 13.9.1.4.1 Časové ovládanie dvojtarifových meraní s AKU, PVV a TÚV Prevádzkovateľ vykonáva dvojtarifným elektromerom s externými ovládacími prvkami typu prepínacie hodiny, prijímačmi hromadného diaľkového ovládania (HDO prípadne RHDO). Prevádzkovateľ takisto využíva elektromery so zabudovaným (internými) časovým ovládaním, ktoré je možné meniť diaľkovo podľa potreby Prevádzkovateľa.
- 13.9.1.4.2 Pre účely merania spotreby elektriny a blokovania pripojenia tepelných spotrebičov je odberné miesto vybavené v zmysle Technických podmienok Prevádzkovateľa. Inštalovanie meradla, prijímača HDO (prepínacích hodín), zabezpečenie prístrojov, meracích a ovládacích obvodov proti neoprávnenej manipulácii je v kompetencii Prevádzkovateľa a na jeho náklady po splnení technických podmienok pripojenia.
- 13.9.1.4.3 Prepínanie taríf na elektromere a ovládanie pripájania jednotlivých skupín blokovaných spotrebičov je riadené prostredníctvom telegramov z vysielača signálu HDO. Prepínanie taríf na elektromere so zabudovaným časovým ovládaním pripájania jednotlivých skupín blokovaných spotrebičov je riadené interne v elektromery vlastným programom, ktorý je definovaný HDO kódom. Nastavenie telegramov a ich vygenerovanie ako aj diaľkové nastavenie HDO kódov na elektromeroch so zabudovaným časovým ovládaním je plne v kompetencii Prevádzkovateľa.
- 13.9.1.4.4 Poskytovanie časových intervalov (kód HDO) ovládania pre AKU, PVV a TÚV je zverejnené na webovom sídle Prevádzkovateľa.
- 13.9.1.4.5 Časový úsek jednotlivých časových pásiem pre spínanie nízkej, resp. vysokej tarify nemusí byť rovnaký pre všetkých koncových odberateľov elektriny a jednotlivé dni, Prevádzkovateľ nie je povinný zmenu časového úseku oznámiť.
- 13.9.1.5 Poskytovanie HDO v prostredí liberalizovaného trhu s elektrinou
- 13.9.1.5.1 Subjekt zúčtovania pôsobiaci na časti vymedzeného územia Prevádzkovateľa môže požiadať o pridelenie telegramov HDO pre účely riadenia odberu elektriny na odberných miestach koncových odberateľov elektriny spadajúcich do jeho bilančnej skupiny.
- 13.9.1.5.2 V štandardných podmienkach pre koncových odberateľov elektriny s AKU, TÚV a PVV má dodávateľ elektriny právo na využívanie HDO bez poplatku.
- 13.9.1.5.3 Požiadavky dodávateľa elektriny na prepínanie tarify (NT a VT) elektromera prostredníctvom HDO, pre skupiny koncových odberateľov elektriny (v rámci bilančnej skupiny) v časoch a podmienkach odlišných od štandardu Prevádzkovateľa, budú riešené a poskytnuté na základe zmluvy.
- 13.9.1.5.4 V zmluve budú špecifikované podmienky, termíny poskytovania požadovanej služby a finančná úhrada, čo bude závislé od:
- Množstva ovládaných prijímačov HDO,
  - Ich regionálneho rozloženia,
  - Počtu požadovaných taríf elektromera a
  - Periodicity požiadaviek na zmeny časových intervalov prepínania taríf elektromera.

## 14. DODÁVATEĽ POSLEDNEJ INŠTANCIE

- 14.1 Prevádzkovateľ vyhlasuje uplatnenie inštitútu dodávateľa poslednej inštancie v nasledujúcich prípadoch:
- ak užívateľ sústavy, ktorý je dodávateľom elektriny, stratí spôsobilosť dodávať elektrinu do odberného miesta/odberných miest podľa bodu 14.2,
  - ak dôjde k zastaveniu procesu zmeny dodávateľa elektriny, s výnimkou podľa kapitoly č. 7. bod 7.3.7, alebo ak Prevádzkovateľ neumožní začatie procesu zmeny dodávateľa elektriny podľa § 26 odsek 4 Pravidiel trhu. Vznik skutočnosti podľa tohto bodu 14.1 písmeno b) oznámi Prevádzkovateľ bezodkladne doterajšiemu dodávateľovi elektriny, pričom doterajšieho dodávateľa elektriny vyzve, aby do 10- tich dní potvrdil Prevádzkovateľovi, či bude dané odberné miesto zásobovať elektrinou aj po dni, ku ktorému mala byť zmena dodávateľa elektriny pôvodne vykonaná. V prípade, že doterajší dodávateľ elektriny potvrdí pokračovanie v dodávke elektriny do daného odberného miesta, Prevádzkovateľ ponechá odberné miesto v bilančnej skupine doterajšieho dodávateľa elektriny. V prípade, že v rámci tejto lehoty doterajší dodávateľ elektriny nepotvrdí pokračovanie dodávky elektriny do predmetného odberného miesta, bude Prevádzkovateľ vo vzťahu ku tomuto odbernému miestu postupovať v zmysle nasledujúcich bodov tejto kapitoly č. 14 a preradí dané odberné miesto do režimu dodávky poslednej inštancie. Prevádzkovateľ o daných skutočnostiach informuje dotknutého koncového odberateľa elektriny.
- 14.2 Užívateľ sústavy, ktorý je dodávateľom elektriny, stratí spôsobilosť dodávať elektrinu do odberného miesta/odberných miest podľa bodu 14.1 písm. a), ak
- nezabezpečil pre odberné miesta koncových odberateľov elektriny, s ktorými uzatvoril zmluvu o združenej dodávke elektriny, prístup do distribučnej sústavy a distribúciu elektriny (napr. v prípade nepodania žiadosti o prístup do distribučnej sústavy, nepodania žiadosti podľa kapitoly č. 7. bod 7.3.3 alebo v prípade ukončenia zmluvy o prístupe do distribučnej sústavy a distribúciu elektriny),
  - nemá uzavretú platnú a účinnú zmluvu o zúčtovaní odchýlky alebo zmluvu o prevzatí zodpovednosti za odchýlku,
  - mu bolo zrušené povolenie na dodávku elektriny alebo mu zanikne oprávnenie dodávať elektrinu na vymedzenom území.
- 14.3 Vznik skutočnosti podľa bodu 14.2 písm. a) a b) tejto kapitoly je povinný Prevádzkovateľovi v zmysle Zákona o energetike písomne oznámiť dotknutý užívateľ sústavy, ktorý je dodávateľom elektriny.
- 14.4 Vznik skutočnosti podľa bodu 14.2 písm. c) tejto kapitoly oznámi Prevádzkovateľovi v zmysle Zákona o energetike Úrad alebo dotknutý užívateľ sústavy, ktorý je dodávateľom elektriny.
- 14.5 Prevádzkovateľ bezodkladne po naplnení podmienok podľa bodu 14.1 tejto kapitoly oznamuje uplatnenie inštitútu dodávateľa poslednej inštancie (ďalej len „DPI“) týmto subjektom:
- dotknutým koncovým odberateľom elektriny,
  - určenému DPI,
  - organizátorovi krátkodobého trhu s elektrinou,
  - Úradu.
- 14.6 Prevádzkovateľ zasiela oznámenie podľa bodu 14.5 tejto kapitoly písomne, resp. elektronicky.
- 14.7 Oznámenie podľa bodu 14.6 tejto kapitoly ktoré je posielané DPI, Úradu a organizátorovi krátkodobého trhu s elektrinou obsahuje dátum začiatku dodávky poslednej inštancie a zoznam dotknutých odberných miest, za ktoré si ku dňu zaslania informácie účastník trhu neuzatvoril zmluvu o prístupe do distribučnej sústavy a distribúciu elektriny. Oznámenie podľa bodu 14.6 tejto kapitoly ktoré je posielané koncovým odberateľom elektriny obsahuje poučenie o dôvodoch vzniku dodávky poslednej inštancie, dobe jej trvania a možnostiach jej ukončenia. Oznámenie podľa bodu 14.6 tejto kapitoly, ktoré je posielané DPI, obsahuje zoznam dotknutých odberných miest, pričom informácia obsahuje aj identifikačné čísla odberných miest a kmeňové dáta definované podľa technickej špecifikácie na výmenu údajov.
- 14.8 DPI má právo odmietnuť dodávku poslednej inštancie, ak bol u koncového odberateľa elektriny zistený neoprávnený odber elektriny, alebo ak pôvodný dodávateľ elektriny stratil spôsobilosť dodávať elektrinu do odberného miesta z iných dôvodov ako sú uvedené v § 18 ods. 6 Zákona o energetike. Zoznam odberných miest, do ktorých DPI odmietol dodávku poslednej inštancie, je DPI povinný oznámiť Prevádzkovateľovi najneskôr do začiatku dňa, ktorým medzi Prevádzkovateľom a DPI vzniká zmluva o prístupe do distribučnej sústavy a distribúciu elektriny. Prevádzkovateľ má právo prerušiť distribúciu elektriny do odberného miesta, do ktorého DPI odmietol dodávku poslednej inštancie.
- 14.9 Dňom nasledujúcim po dni, v ktorom nastanú skutočnosti podľa bodu 14.2 tejto kapitoly, vzniká medzi Prevádzkovateľom a DPI najviac na obdobie troch mesiacov zmluva o prístupe do distribučnej sústavy a distribúciu elektriny pre odberné miesta uvedené v oznámení, do ktorých DPI neodmietol dodávku poslednej inštancie podľa bodu 14.8. V prípade uplatnenia inštitútu DPI podľa bodu 14.1 písm. b), zmluva o prístupe do distribučnej sústavy a distribúciu elektriny medzi Prevádzkovateľom a DPI vzniká k dátumu požadovanej zmeny dodávateľa elektriny.

- 14.10 Distribúcia elektriny na základe zmluvy o prístupe do distribučnej sústavy a distribúcii elektriny medzi Prevádzkovateľom a DPI sa oceňuje distribučnými tarífami platnými pre ročnú zmluvu o prístupe do distribučnej sústavy a distribúcii elektriny (na základe 12-mesačného typu rezervovanej kapacity). Pokiaľ na príslušnom odbernom mieste nedôjde počas uplatnenia inštitútu DPI k zmene dodávateľa elektriny, DPI má právo ukončiť zmluvu o prístupe do distribučnej sústavy a distribúcii elektriny jednostranným písomným oznámením doručeným Prevádzkovateľovi najneskôr 7 dní pred skončením povinného trojmesačného obdobia.
- 14.11 Ku dňu začatia dodávky elektriny DPI určí Prevádzkovateľ spotrebu elektriny na odberných miestach, ktoré boli zásobované doterajším dodávateľom elektriny, na základe odpočtu určených meradiel alebo použitím diagramov. Určenie spotreby oznámi Prevádzkovateľ doterajšiemu dodávateľovi elektriny, ktoré slúži ako základ na vystavenie konečnej faktúry za dodávku elektriny a súvisiace služby. Určenie spotreby oznámi Prevádzkovateľ aj DPI.
- 14.12 DPI trvá najviac tri mesiace. Môže skončiť skôr v prípade, že koncový odberateľ elektriny uzatvorí zmluvu o dodávke elektriny alebo zmluvu o združenej dodávke elektriny s novým dodávateľom elektriny, ktorým môže byť aj DPI. V tomto prípade výmena dodávateľa elektriny sa vykoná do 10 dní od doručenia žiadosti koncového odberateľa elektriny.
- 14.13 Ak koncový odberateľ elektriny počas trvania dodávky poslednej inštancie riadne neuhrádza platby za dodávku elektriny poslednej inštancie, DPI je oprávnený požiadať Prevádzkovateľa o prerušenie distribúcie elektriny do odberného miesta koncového odberateľa elektriny.
- 14.14 DPI ku dňu skončenia dodávky poslednej inštancie vystaví faktúru za dodávku poslednej inštancie na základe fyzického odpočtu alebo použitím typového diagramu odberu, o ktoré DPI požiada Prevádzkovateľa. Ak novým dodávateľom elektriny je DPI môže DPI faktúru za dodávku poslednej inštancie zahrnúť do riadnej fakturácie.
- 14.15 Ak po uplynutí troch mesiacov odo dňa začatia dodávky elektriny dodávateľom poslednej inštancie budú odberné miesta dotknuté dodávkou elektriny dodávateľom poslednej inštancie stále zaradené v bilančnej skupine dodávateľa poslednej inštancie, tieto budú Prevádzkovateľom aj naďalej po uplynutí danej lehoty zaradené v bilančnej skupine dodávateľa poslednej inštancie, a to až do času, pokiaľ nebudú z bilančnej skupiny dodávateľa poslednej inštancie vyradené niektorým z procesov alebo postupov podľa tohto prevádzkového poriadku ako napríklad MOVE OUT, zmena dodávateľa elektriny a pod.
- 14.16 Dodávateľ poslednej inštancie môže odmietnuť dodávku elektriny ako dodávateľ poslednej inštancie, ak u koncového odberateľa elektriny bol zistený neoprávnený odber elektriny alebo ak pôvodný dodávateľ elektriny stratil spôsobilosť dodávať elektrinu do odberného miesta z iných dôvodov ako sú uvedené v § 18 ods. 6 Zákona o energetike. V prípade odmietnutia dodávky elektriny podľa predchádzajúcej vety je dodávateľ poslednej inštancie povinný požiadať Prevádzkovateľa o vyradenie odberného miesta zo svojej bilančnej skupiny cez proces MOVE OUT podľa tohto prevádzkového poriadku. Prevádzkovateľ neposudzuje oprávnenosť žiadosti dodávateľa poslednej inštancie o vyradenie odberného miesta podľa predchádzajúcej vety a oprávnenosť odmietnutia dodávky elektriny dodávateľom poslednej inštancie a nenesie žiadnu zodpovednosť za prípadné vyradenie odberného miesta z inštitútu dodávky elektriny dodávateľom poslednej inštancie a za škodu tým spôsobenú.

## 15. VÝKUP ELEKTRINY DODÁVATEĽOM POSLEDNEJ INŠTANCIE

- 15.1 Vznik výkupu elektriny dodávateľom poslednej inštancie:  
Ak výkupcovi elektriny zaniklo alebo je zrušené povolenie na činnosť výkupcu elektriny, úrad o tejto skutočnosti bezodkladne informuje Prevádzkovateľa, organizátora krátkodobého trhu s elektrinou a dodávateľa poslednej inštancie najneskôr tak, že Prevádzkovateľ môže informovať dotknutých účastníkov trhu v lehote podľa bodu 15.4.
- 15.2 Ak výkupcovi elektriny je ukončená zmluva o zúčtovaní odchýlky a výkupca elektriny nemá s organizátorom krátkodobého trhu s elektrinou uzatvorenú platnú a účinnú zmluvu o zúčtovaní odchýlky, organizátor krátkodobého trhu s elektrinou a výkupca elektriny o tejto skutočnosti bezodkladne, najneskôr v deň ukončenia platnosti a účinnosti zmluvy, informujú Prevádzkovateľa, príslušného dodávateľa poslednej inštancie a úrad najneskôr tak, že Prevádzkovateľ môže informovať dotknutých účastníkov trhu s elektrinou v lehote podľa odseku 15.4.
- 15.3 Ak organizátor krátkodobého trhu s elektrinou a výkupca elektriny ukončia zmluvu o zúčtovaní odchýlky dohodou, organizátor krátkodobého trhu s elektrinou o tejto skutočnosti bezodkladne, najneskôr v deň ukončenia platnosti a účinnosti zmluvy, informuje Prevádzkovateľa, príslušného dodávateľa poslednej inštancie a úrad.
- 15.4 Prevádzkovateľ bezodkladne po doručení informácie podľa bodov 15.1, 15.2 alebo 15.3 informuje dotknutých výrobcov elektriny, organizátora krátkodobého trhu s elektrinou a úrad o začatí výkupu elektriny dodávateľom poslednej inštancie. Informácia, ktorá je oznámená dodávateľovi poslednej inštancie, úradu a organizátorovi krátkodobého trhu s elektrinou, obsahuje dátum začiatku výkupu elektriny dodávateľom poslednej inštancie aj zoznam dotknutých odovzdávacích miest, pre ktoré sa začne výkup elektriny dodávateľom poslednej inštancie. Informácia posielaná dodávateľovi poslednej inštancie obsahuje aj identifikačné čísla odovzdávacích miest a kmeňové dáta definované podľa technickej špecifikácie na výmenu údajov. Informácia posielaná výrobcom elektriny o začiatku výkupu elektriny dodávateľom poslednej inštancie obsahuje zdôvodnenie začiatku výkupu elektriny dodávateľom poslednej inštancie, dobu jeho trvania a možnosti jeho ukončenia.
- 15.5 Výkup elektriny dodávateľom poslednej inštancie pre dotknuté odovzdávacie miesta sa začína dňom nasledujúcim po dni, v ktorom pôvodný výkupca elektriny stratil spôsobilosť vykupovať elektrinu od výrobcov elektriny na základe zmluvy o povinnom výkupe elektriny alebo spôsobilosť prevziať zodpovednosť za odchýlku za výrobcov elektriny na základe zmluvy o povinnom prevzatí zodpovednosti za odchýlku; k tomuto dňu zároveň priradí Prevádzkovateľ tieto odovzdávacie miesta do bilančnej skupiny dodávateľa poslednej inštancie a oznámi túto skutočnosť organizátorovi krátkodobého trhu s elektrinou. Výkup elektriny dodávateľom poslednej inštancie sa nepovažuje za zmenu dodávateľa elektriny.
- 15.6 Ku dňu začatia výkupu elektriny dodávateľom poslednej inštancie určí Prevádzkovateľ dodávku elektriny na odovzdávacích miestach, ktoré sú vykupované doterajším výkupcom elektriny, na základe odpočtu určených meradiel. Takto určená dodávka elektriny je základom na vyhotovenie konečnej faktúry za výkup elektriny zo strany výrobcu elektriny na doterajšieho výkupcu elektriny, a ak ide o výrobcu elektriny, za ktorého prevzal zodpovednosť za odchýlku výkupca elektriny aj na vyhotovenie faktúry pre odmenu za činnosť doterajšieho výkupcu elektriny. Určenie dodávky elektriny oznámi Prevádzkovateľ aj dodávateľovi poslednej inštancie.
- 15.7 Výkup elektriny dodávateľom poslednej inštancie trvá najviac tri mesiace, počas ktorých vykupuje elektrinu od výrobcov elektriny, ktorí mali uzatvorenú zmluvu o povinnom výkupe elektriny s pôvodným výkupcom elektriny, dodávateľ poslednej inštancie. Ak má výrobca elektriny s pôvodným výkupcom elektriny uzatvorenú aj zmluvu o povinnom prevzatí zodpovednosti za odchýlku, preberá dodávateľ poslednej inštancie aj zodpovednosť za odchýlku za dotknuté odovzdávacie miesta.
- 15.8 Výkup elektriny dodávateľom poslednej inštancie sa skončí dňom účinnosti zmluvy o povinnom výkupe elektriny, ktorú výrobca elektriny uzatvorí s novým výkupcom elektriny, alebo dňom účinnosti zmeny subjektu zúčtovania v odovzdávacom mieste výrobcu elektriny. Výrobca elektriny k tomuto dňu vyhotoví faktúru za výkup elektriny dodávateľovi poslednej inštancie, ktorý vykonával činnosť výkupu elektriny. Dodávateľ poslednej inštancie k tomuto dňu vyhotoví faktúru za odmenu za činnosť výkupu elektriny vykonávanú dodávateľom poslednej inštancie.
- 15.9 Výkup elektriny dodávateľom poslednej inštancie sa skončí aj dňom ukončenia dodávky elektriny zo strany výrobcu elektriny alebo dňom zmeny výrobcu elektriny v odovzdávacom mieste; ustanovenia bodu 15.8 upravujúce vyhotovenie faktúry za výkup elektriny dodávateľovi poslednej inštancie a faktúry za odmenu za činnosť výkupu elektriny vykonávanú dodávateľom poslednej inštancie sa použijú primerane.
- 15.10 Výkup elektriny dodávateľom poslednej inštancie zaniká uplynutím troch mesiacov od jeho začatia.
- 15.11 Ku dňu začatia výkupu elektriny novým výkupcom elektriny určí Prevádzkovateľ dodávku elektriny na odovzdávacích miestach, ktoré sú vykupované dodávateľom poslednej inštancie, na základe odpočtu určených meradiel. Určenie dodávky elektriny Prevádzkovateľ oznámi dodávateľovi poslednej inštancie a novému výkupcovi elektriny alebo subjektu zúčtovania, ktorý prevzal zodpovednosť za odchýlku na odovzdávacom mieste výrobcu elektriny. Takto určená dodávka elektriny je základom na vyhotovenie konečnej faktúry za výkup elektriny.

## 16. REKLAMAČNÝ PORIADOK ALTERNATÍVNE RIEŠENIE SPOROV

### 16.1 Reklamačný poriadok pre rámcovú distribučnú zmluvu

- 16.1.1 Reklamácia vyúčtovania distribúcie elektriny pre rámcovú distribučnú zmluvu
  - 16.1.1.1 Koncoví odberatelia elektriny, ktorí majú uzatvorenú zmluvu o združenej dodávke elektriny, nie sú oprávnenými subjektmi na podávanie reklamácií týkajúcich sa vyúčtovania distribúcie elektriny voči Prevádzkovateľovi. Subjektom oprávneným reklamovať fakturáciu distribúcie elektriny na základe rámcovej distribučnej zmluvy je len dodávateľ elektriny, ktorý na základe tohto postupu reklamuje faktúru za distribúciu elektriny, ktorú mu Prevádzkovateľ vystavil za distribúciu elektriny do odberných miest, ktoré sú pokryté zmluvou o združenej dodávke elektriny uzatvorenej zo strany tohto dodávateľa elektriny.
  - 16.1.1.2 Ak vzniknú chyby pri fakturácii spôsobené nesprávnym odpočtom, použitím nesprávnej konštanty, uvedením nesprávnej ceny, chybou v počítaní a podobne, má dodávateľ elektriny alebo Prevádzkovateľ nárok na vyrovnanie nesprávne fakturovaných čiastok.
  - 16.1.1.3 Dodávateľ elektriny uplatní reklamáciu u Prevádzkovateľa na adrese uvedenej na faktúre písomnou formou alebo spôsobom upraveným v Technickej špecifikácii na výmenu dát.
  - 16.1.1.4 Prevádzkovateľ reklamáciu prešetrí a výsledok oznámi písomne alebo spôsobom upraveným v Technickej špecifikácii na výmenu dát dodávateľovi elektriny v lehote do 30 kalendárnych dní odo dňa doručenia reklamácie.
  - 16.1.1.5 Vysporiadanie rozdielu v platbách medzi dodávateľom elektriny a Prevádzkovateľom je Prevádzkovateľ povinný vykonať do 14 dní odo dňa písomného oznámenia o výsledku prešetrenia reklamácie v zmysle bodu 16.1.1.4. V prípade, že výsledkom šetrenia je zníženie fakturovanej čiastky, vystaví Prevádzkovateľ dodávateľovi elektriny faktúru – dobropis a ak dodávateľ elektriny uhradil pôvodnú faktúru, dobropisovanú čiastku mu bezodkladne vráti. V prípade, že pôvodnú faktúru dodávateľ elektriny neuhradil, započíta Prevádzkovateľ dobropisovanú čiastku s pôvodnou faktúrou. V prípade, že výsledkom šetrenia reklamácie je zvýšenie fakturovanej čiastky, vystaví Prevádzkovateľ dodávateľovi elektriny faktúru – ťarchopis, ktorý dodávateľ elektriny uhradí na účet Prevádzkovateľ v lehote splatnosti, t.j. 14 dní od jeho vystavenia.
  - 16.1.1.6 Odberné miesto je jednoznačne identifikované EIC kódom. Konkrétna faktúra je jednoznačne identifikovaná jej variabilným symbolom.
- 16.1.2 Reklamácie iných skutočností ako fakturácie distribúcie elektriny
  - 16.1.2.1 Reklamácia iných skutočností ako fakturácie distribúcie elektriny týkajúcich sa činnosti Prevádzkovateľa je vždy považovaná za reklamáciu toho užívateľa distribučnej sústavy, kto reklamáciu vzniesol. Reklamácia koncového odberateľa voči Prevádzkovateľovi podľa prvej vety sa považuje za reklamáciu koncového odberateľa elektriny, aj keď bola Prevádzkovateľovi doručená prostredníctvom jeho dodávateľa elektriny.
  - 16.1.2.1 Koncový odberateľ elektriny a dodávateľ elektriny (ďalej len „reklamant“) sú oprávnení reklamovať iné skutočnosti ako fakturáciu distribúcie elektriny písomne alebo elektronicky.
  - 16.1.2.2 Prevádzkovateľ reklamáciu prešetrí a výsledok oznámi písomne reklamantovi v lehote do 30 kalendárnych dní odo dňa doručenia reklamácie.
  - 16.1.2.3 Za písomné oznámenie výsledku reklamácie podľa bodu 16.1.2.2 sa považuje aj oznámenie zaslané Prevádzkovateľom v elektronickej forme (prostredníctvom e- mailu) na e-mailovú adresu reklamanta, ak bola reklamácia prijatá v elektronickej forme (e-mailom).

### 16.2 Reklamačný poriadok pre samostatné zmluvy o prístupe do distribučnej sústavy a distribúcie elektriny

- 16.2.1 Reklamácia vyúčtovania distribúcie elektriny
  - 16.2.1.1 Ak vzniknú chyby pri fakturácii spôsobené nesprávnym odpočtom, použitím nesprávnej konštanty, uvedením nesprávnej ceny, chybou v počítaní a podobne, má koncový odberateľ elektriny alebo Prevádzkovateľ nárok na vyrovnanie nesprávne fakturovaných čiastok.
  - 16.2.1.2 Koncový odberateľ elektriny uplatní reklamáciu u Prevádzkovateľa na adrese uvedenej na faktúre písomnou alebo elektronickou formou.
  - 16.2.1.3 Prevádzkovateľ reklamáciu prešetrí a výsledok oznámi písomne koncovému odberateľovi elektriny elektriny v lehote do 30 kalendárnych dní odo dňa doručenia reklamácie.



- 16.2.1.4 Za písomné oznámenie výsledku reklamácie podľa bodu 16.2.1.3 sa považuje aj oznámenie zaslané Prevádzkovateľom v elektronickej forme (prostredníctvom e- mailu) na e-mailovú adresu reklamanta, ak bola reklamácia prijatá v elektronickej forme (e-mailom).
- 16.2.1.5 Vysporiadanie rozdielu v platbách medzi koncovým odberateľom elektriny a Prevádzkovateľom je Prevádzkovateľ povinný urobiť do 14 dní odo dňa písomného oznámenia o výsledku prešetrenia reklamácie v zmysle bodu 16.2.1.3. V prípade, že výsledkom šetrenia je zníženie fakturovanej čiastky, vystaví Prevádzkovateľ koncovmu odberateľovi elektriny faktúru - dobropis a ak koncový odberateľ elektriny uhradil pôvodnú faktúru, dobropisovanú čiastku mu bezodkladne vráti. V prípade, že pôvodnú faktúru koncový odberateľ elektriny neuhradil, započíta Prevádzkovateľ dobropisovanú čiastku s pôvodnou faktúrou. V prípade, že výsledkom šetrenia reklamácie je zvýšenie fakturovanej čiastky, vystaví Prevádzkovateľ koncovému odberateľovi elektriny faktúru - ťarchopis, ktorý koncový odberateľ elektriny uhradí na účet Prevádzkovateľa v lehote splatnosti, t.j. 14 dní od jeho vystavenia.
- 16.2.1.6 Odberné miesto je jednoznačne identifikované EIC kódom. Konkrétna faktúra je jednoznačne identifikovaná jej variabilným symbolom.
- 16.2.2 Reklamácie iných skutočností ako fakturácie distribúcie elektriny
- 16.2.2.1 Koncový odberateľ elektriny je oprávnený reklamovať iné skutočnosti ako fakturáciu distribúcie elektriny písomne. Reklamácia neoprávňuje dodávateľa elektriny a koncového odberateľa elektriny k nezaplateniu faktúry.
- 16.2.2.2 Prevádzkovateľ reklamáciu prešetrí a výsledok oznámi písomne koncovému odberateľovi v lehote do 30 kalendárnych dní odo dňa doručenia reklamácie.

### **16.3 Reklamačný poriadok platný pre koncových odberateľov elektriny**

- 16.3.1 Prevádzkovateľ postupuje pri riešení reklamácií osôb, ktoré využívajú elektrinu pre osobnú potrebu alebo pre potrebu príslušníkov svojej domácnosti, a ktoré majú s Prevádzkovateľom priamy zmluvný vzťah, v súlade s § 18 zákona č. 250/2007 Z. z. o ochrane spotrebiteľa a o zmene zákona Slovenskej národnej rady č. 372/1990 Zb. o priestupkoch v znení neskorších predpisov.
- 16.3.2 Bod 16.3.1 sa nevzťahuje na prípady, na ktoré sa vzťahuje špeciálna právna úprava, a to Vyhláška č. 236/2016 Z. z.
- 16.3.3 Osoby vymedzené v bode 16.3.1 majú právo podávať reklamácie e-mailom na adrese na tieto účely určenej zo strany Prevádzkovateľa, ktorou je adresa odberatel@zsdisk.sk.
- 16.3.4 Osoby vymedzené v bode 16.3.1 majú právo podávať reklamácie písomne aj na doručovaciu adresu  
Západoslovenská distribučná, a.s., P.O.Box 292, 810 00  
Bratislava 1.

### **16.4 Všeobecné ustanovenia k reklamačným poriadkom**

1. Prevádzkovateľ nie je povinný a oprávnený prijať reklamáciu od inej osoby ako je oprávnená osoba, ktorou je užívateľ distribučnej sústavy alebo jeho oprávnený zástupca.
2. Pri neopodstatnenej reklamácií si môže Prevádzkovateľ od užívateľa distribučnej sústavy nárokovat' úhradu nákladov súvisiacich s jej prešetrením, ak príslušné právne predpisy neustanovujú inak.
3. Reklamácia musí byť uplatnená bez zbytočného odkladu po zistení vady. Uplatnenie reklamácie na správnosť vystavenej faktúry nemá odkladný účinok na jej zaplatenie.
4. Písomná reklamácia musí obsahovať najmä:
  - označenie užívateľa sústavy (obchodné meno/názov/meno a priezvisko, číslo obchodného partnera; resp. kontaktná osoba, ktorá užívateľa sústavy zastupuje),
  - číslo obchodného partnera,
  - identifikačné údaje reklamovanej faktúry (poradové číslo faktúry) vrátane variabilného symbolu (podľa predmetu reklamácie), pričom toto môže byť uvedené v rámci predmetu reklamácie
  - presný opis reklamovanej skutočnosti vrátane odôvodnenia reklamácie a predloženia podkladov a dokumentácie potrebných na prešetrenie reklamácie, prípadne ďalšie dôležité skutočnosti rozhodné pre posúdenie reklamácie, a
  - podpis užívateľa sústavy alebo jeho oprávneného zástupcu,
  - dátum reklamácie,
  - číslo EIC a číslo miesta spotreby, pričom toto môže byť uvedené v rámci predmetu reklamácie,

- adresu, na ktorú bude odpoveď zaslaná v prípade, ak nie je zhodná s adresou zaznamenanou v zákazníckom systéme Prevádzkovateľa.
5. Ak v tejto kapitole nie je uvedené inak, užívateľ distribučnej sústavy si môže reklamáciu písomne uplatniť na:
- poštovú adresu Prevádzkovateľa: Západoslovenská distribučná, a.s., P.O.Box 292, 810 00 Bratislava 1
  - e-mailovú adresu: odberatel@zsdisk.sk  
dodavatel@zsdisk.sk  
vyrobca@zsdisk.sk.

### **16.5 Alternatívne riešenie sporov podľa Zákona o regulácii**

- 16.5.1 Koncový odberateľ elektriny, ktorý nie je spotrebiteľom podľa osobitného predpisu je oprávnený predložiť Úradu na alternatívne riešenie spor s Prevádzkovateľom, ak sa ohľadom predmetu sporu uskutočnilo reklamačné konanie podľa tejto kapitoly a koncový odberateľ elektriny, ktorý nie je spotrebiteľom podľa osobitného predpisu nesúhlasí s výsledkom reklamácie alebo so spôsobom jej vybavenia; možnosť obrátiť sa na súd tým nie je dotknutá.
- 16.5.2 Návrh na začatie alternatívneho riešenia sporu musí predložiť koncový odberateľ elektriny, ktorý nie je spotrebiteľom podľa osobitného predpisu bezodkladne, najneskôr do 45 dní od doručenia vybavenia reklamácie.
- 16.5.3 Návrh na začatie alternatívneho riešenia sporu musí obsahovať náležitosti podľa § 37 ods. 2 Zákona o regulácii.
- 16.5.4 Prevádzkovateľ a koncový odberateľ elektriny, ktorý nie je spotrebiteľom podľa osobitného predpisu ako účastníci riešenia sporu sú povinní a oprávnení navrhovať dôkazy a ich doplnenie, predkladať podklady potrebné na vecné posúdenie sporu. Úrad predložený spor rieši nestranne s cieľom jeho urovnania. Lehota na ukončenie alternatívneho riešenia sporu je 60 dní od podania úplného návrhu, v zložitých prípadoch 90 dní od podania úplného návrhu.
- 16.5.5 Alternatívne riešenie sporu sa skončí uzavretím písomnej dohody, ktorá je záväzná pre obe strany sporu alebo márnym uplynutím lehoty podľa bodu 16.5.4, ak k uzavretiu dohody nedošlo. Skončenie alternatívneho riešenia sporu z dôvodu márneho uplynutia lehoty Úrad oznámi účastníkom sporového konania.  
Reklamačný záznam je v prílohe č. 3 tohto prevádzkového poriadku.

### **16.6 Alternatívne riešenie sporov podľa Zákona o ARS**

- 16.6.1 Koncový odberateľ elektriny, ktorý je spotrebiteľom podľa Zákona o ARS má právo obrátiť sa na Prevádzkovateľa so žiadosťou o nápravu, ak nie je spokojný so spôsobom, ktorým Prevádzkovateľ vybavil jeho reklamáciu alebo ak sa domnieva, že Prevádzkovateľ porušil jeho práva.
- 16.6.2 Ak Prevádzkovateľ na žiadosť podľa predchádzajúceho bodu 16.6.1 odpovedal zamietavo alebo na ňu neodpovedal do 30 dní odo dňa jej odoslania, má koncový odberateľ elektriny, ktorý je spotrebiteľom podľa Zákona o ARS právo podať subjektu alternatívneho riešenia sporov návrh na začatie alternatívneho riešenia sporu podľa Zákona o ARS; možnosť obrátiť sa na súd tým nie je dotknutá.
- 16.6.3 Návrh na začatie alternatívneho riešenia sporu musí obsahovať náležitosti podľa § 12 Zákona o ARS.
- 16.6.4 Prevádzkovateľ a koncový odberateľ elektriny, ktorý je spotrebiteľom podľa Zákona o ARS sú ako strany sporu povinní spolupracovať so subjektom alternatívneho riešenia sporov a poskytovať mu potrebnú súčinnosť na dosiahnutie rýchleho a efektívneho priebehu alternatívneho riešenia sporu.
- 16.6.5 Subjekt alternatívneho riešenia sporov ukončí alternatívne riešenie sporu podľa Zákona o ARS do 90 dní odo dňa jeho začatia. V osobitne zložitých prípadoch môže subjekt alternatívneho riešenia sporov lehotu podľa prvej vety predĺžiť o 30 dní, a to aj opakovane.

## 17. VYBRANÉ PROCESY

- 17.1 Procesy definované v tejto kapitole bránia vykonaniu ich zmien bez vedomia všetkých zúčastnených subjektov a zaručujú ich efektívny priebeh.
- 17.2 Pri všetkých procesoch vystupuje Prevádzkovateľ ako koordinátor procesov a poskytovateľ potrebných dát a informácií.
- 17.3 Prevádzkovateľ koordinuje a vykonáva jednotlivé procesy len na základe krokov špecifikovaných v tomto prevádzkovom poriadku v zmysle Technickej špecifikácie a oficiálnych usmernení zverejnených na webovom sídle Prevádzkovateľa.
- 17.4 Efektívny priebeh procesov si vyžaduje automatizovanú výmenu dát medzi jednotlivými subjektmi, za týmto účelom komunikácia s Prevádzkovateľom musí prebiehať v zmysle Technickej špecifikácie. Procesná požiadavka, ktorá nie je v súlade s Technickou špecifikáciou, nebude zo strany Prevádzkovateľa zaregistrovaná ako platná požiadavka.
- 17.5 Procesy uvedené v tejto kapitole sa vzťahujú len na odberné miesta a odovzdávacie miesta vybavené určeným meradlom Prevádzkovateľa.
- 17.6 Prevádzkovateľ prijíma požiadavky definované v zmysle Technickej špecifikácie od platného zmluvného partnera. Prípady, v ktorých Prevádzkovateľ prijíma požiadavku priamo od koncového odberateľa elektriny (prípadne ním splnomocneného žiadateľa) definuje Technická špecifikácia a prevádzkový poriadok. Požiadavky, ktoré nie sú doručené Prevádzkovateľovi v súlade s týmto bodom je Prevádzkovateľ oprávnený zamietnuť.
- 17.7 Podmienkou pre komunikáciu v rámci procesov uvedených v tejto kapitole medzi dodávateľom elektriny a Prevádzkovateľom je uzatvorenie rámcovej distribučnej zmluvy medzi dodávateľom elektriny a Prevádzkovateľom v súlade s ustanoveniami tohto prevádzkového poriadku. Požiadavku, ktorá bude Prevádzkovateľovi doručená pred splnením podmienky uvedenej v tomto bode alebo ktorá nebude doručená v súlade s Technickou špecifikáciou zaregistruje ako neplatnú požiadavku.
- 17.8 Dodávateľ elektriny musí mať k rozhodujúcemu dňu procesu (napr. ku dňu zmeny dodávateľa, ku dňu prihlásenia koncového odberateľa elektriny do svojej bilančnej skupiny) platnú rámcovú distribučnú zmluvu. Ak Prevádzkovateľ zistí, že proces iniciuje dodávateľ, ktorý k rozhodujúcemu dňu procesu nebude mať s Prevádzkovateľom platnú rámcovú distribučnú zmluvu, procesnú požiadavku zamietne.
- 17.9 Na základe uzatvorenia rámcovej distribučnej zmluvy medzi Prevádzkovateľom a dodávateľom elektriny preberá dodávateľ elektriny plnú zodpovednosť za procesné požiadavky zaslané Prevádzkovateľovi v mene koncového odberateľa elektriny.
- 17.10 Prevádzkovateľ nevyžaduje predloženie splnomocnenia v procese komunikácie jednotlivých procesov definovaných v tomto prevádzkovom poriadku a v Technickej špecifikácii. Predloženie splnomocnenia je Prevádzkovateľ oprávnený si dodatočne vyžiadať.
- 17.11 Možnosti paralelného priebehu dvoch alebo viacerých procesov týkajúcich sa toho istého odberného miesta sú upravené v Technickej špecifikácii.
- 17.12 Pre účely tejto kapitoly sa pod demontážou meradla rozumie aj odpojenie od distribučnej sústavy (v prípadoch keď je to potrebné resp. ak nie je demontáž meradla možná).
- 17.13 Za účelom automatizácie všetkých procesov, ktoré sú definované v prílohe č.1 tohto prevádzkového poriadku, prebieha komunikácia výlučne elektronicky a len v rozsahu, ktorý je definovaný v Technickej špecifikácii. Prevádzkovateľ nevyžaduje predloženie originálov dokumentov v papierovej forme. Ak o to Prevádzkovateľ požiada, dodávateľ elektriny predloží dokumenty zaslané elektronicky aj v papierovej forme, pričom originál je k dispozícii k nahliadnutiu u dodávateľa elektriny alebo u koncového odberateľa elektriny.
- 17.14 Zaradenie odberného miesta do bilančnej skupiny dodávateľa (MOVE IN) – tento popis je relevantný pre nasledovné prípady: (i) MOVE IN so samostatnou zmluvou o prístupe do distribučnej sústavy a distribúcií elektriny a (ii) MOVE IN so zmluvou o združenej dodávke a distribúcií elektriny:
- Proces MOVE IN začína zaslaním žiadosti dodávateľa elektriny Prevádzkovateľovi v zmysle Technickej špecifikácie. V prípade koncového odberateľa elektriny so samostatnou zmluvou o prístupe do distribučnej sústavy a distribúcií elektriny je nevyhnutnou podmienkou na zaslanie žiadosti dodávateľa elektriny na začatie procesu MOVE IN uzatvorenie zmluvy o prístupe do distribučnej sústavy a distribúcií elektriny medzi koncovým odberateľom elektriny a Prevádzkovateľom.
  - Žiadosť na MOVE IN zo strany dodávateľa elektriny musí byť úplná a správna. Na tejto žiadosti sú vykonávané najmä tieto kontroly: (i) dodávateľ elektriny musí byť zaregistrovaný u Prevádzkovateľa, (ii) dodržania časovej periódy, (iii) existencie EIC kódu odberného miesta, (iv) v prípade zmluvy o združenej dodávke elektriny je to kontrola voči zmluvným údajom vedených Prevádzkovateľom (zo zmluvy o pripojení).
  - V prípade, ak nie je žiadosť úplná a správna je Prevádzkovateľ oprávnený zamietnuť takúto žiadosť.
  - Ak nejde o nové odberné miesto, môže na odbernom mieste začať proces MOVE IN až po dokončení výmeny dát v procese ukončenia distribúcie a vyradenia odberného miesta z bilančnej skupiny (MOVE OUT) v zmysle Technickej špecifikácie.
  - V prípade, ak je koncový odberateľ elektriny novým koncovým odberateľom elektriny na danom odbernom mieste a zároveň na danom odbernom mieste nie je požiadavka na prerušenie distribúcie elektriny, príp. na danom odbernom mieste nie je prerušená distribúcia elektriny zo strany pôvodného dodávateľa elektriny, je lehota na predloženie požiadavky na zaradenie odberného miesta do bilančnej skupiny zo strany dodávateľa elektriny minimálne jeden pracovný deň pred najskorším možným dátumom zaradenia odberného miesta do bilančnej skupiny.

- V prípade, ak je požiadavka na zaradenie nového odberného miesta predložená zo strany dodávateľa elektriny skôr ako v 15. kalendárny deň pred plánovaným dátumom zaradenia odberného miesta do bilančnej skupiny je Prevádzkovateľ oprávnený takúto požiadavku zamietnuť.
- Nakoľko sa zaradenie do bilančnej skupiny vykonáva najmä montážou určeného meradla, Prevádzkovateľ si vyhradzuje právo vykonať zaradenie odberného miesta do 5 pracovných dní od požadovaného dátumu zaradenia odberného miesta do bilančnej skupiny dodávateľa na základe takejto požiadavky.
- V prípade, ak na odbernom mieste došlo k ukončeniu distribúcie elektriny z dôvodu ukončenia zmluvného vzťahu medzi koncovým odberateľom elektriny a dodávateľom elektriny a/alebo príp. z dôvodu vyradenia odberného miesta z bilančnej skupiny pôvodného Dodávateľa elektriny a zároveň bola Prevádzkovateľovi predložená požiadavka na zmenu koncového odberateľa elektriny na odbernom mieste, je možné vykonať zaradenie takéhoto odberného miesta v prípade, ak: (i) je nainštalované určené meradlo v primeranej lehote zo strany Prevádzkovateľa, maximálne však do 5 pracovných dní, (ii) ak je demontované určené meradlo v lehote 5 pracovných dní od prijatia takejto požiadavky Prevádzkovateľom.
- Dodávateľ elektriny je oprávnený stornovať požiadavku na zaradenie odberného miesta do bilančnej skupiny a to najneskôr v termíne jeden pracovný deň pred plánovaným dátumom zaradenia odberného miesta do bilančnej skupiny.
- Prevádzkovateľ po montáži určeného meradla zasiela kmeňové údaje daného odberného miesta dodávateľovi elektriny v lehote uvedenej v tomto prevádzkovom poriadku alebo v rámcovej distribučnej zmluve.
- Efektívny priebeh procesov si vyžaduje automatizovanú výmenu dát medzi jednotlivými subjektmi – za týmto účelom by komunikácia s Prevádzkovateľom mala prebiehať v zmysle Technickej špecifikácie
- Prevádzkovateľ je oprávnený zamietnuť žiadosť dodávateľa elektriny v prípade, ak požiadavka dodávateľa elektriny je mimo periódy na ukončenie v prípade, ak odberné miesto nie je v bilančnej skupine žiadateľa.
- V prípade, ak Prevádzkovateľ obdrží viac požiadaviek na MOVE IN na to isté odberné miesto, Prevádzkovateľ zaregistruje prvú doručенú požiadavku na zmenu a ostatné automaticky zamietne.

17.15 Ukončenie distribúcie a vyradenie odberného miesta z bilančnej skupiny dodávateľa (MOVE OUT) – popis procesu ukončenia distribúcie elektriny sa zaoberá nasledovnými situáciami: (i) ukončenie zmluvného vzťahu medzi Prevádzkovateľom a koncovým odberateľom elektriny (na základe dôvodov uvedených v ich zmluvnom vzťahu) a (ii) oznámenie dodávateľa elektriny Prevádzkovateľovi, že do daného odberného miesta nebude ďalej dodávať elektrinu – požiadavka na ukončenie distribúcie elektriny a na vyradenie odberného miesta z bilančnej skupiny.

- V prípade, ak prebieha proces zmeny dodávateľa elektriny a zmeny bilančnej skupiny, nie je potrebné žiadať o ukončenie distribúcie elektriny u Prevádzkovateľa nakoľko ukončenie distribúcie elektriny je už súčasťou procesu zmeny dodávateľa elektriny a zmeny bilančnej skupiny. Ak Prevádzkovateľ obdrží požiadavku na ukončenie distribúcie elektriny počas prebiehajúceho procesu zmeny dodávateľa elektriny a zmeny bilančnej skupiny, túto požiadavku je oprávnený zamietnuť.
- Prevádzkovateľ je oprávnený zamietnuť žiadosť dodávateľa elektriny na ukončenie distribúcie elektriny, ktorá mu bude doručená v termíne skoršom ako 14 kalendárnych dní pred požadovaným dátumom ukončenia distribúcie alebo neskôr ako 5 pracovných dní pred požadovaným dátumom ukončenia distribúcie elektriny.
- Prevádzkovateľ neskúma opodstatnenosť požiadavky a nenesie žiadnu zodpovednosť za prípadnú spôsobenú škodu alebo ušlý zisk na základe ukončenia distribúcie elektriny na požiadanie dodávateľa elektriny.
- V prípade ukončenia zmluvy o dodávke elektriny alebo zmluvy o združenej dodávke elektriny je dodávateľ elektriny povinný oznámiť Prevádzkovateľovi, že do príslušného odberného miesta už nebude dodávať elektrinu najskôr 14 kalendárnych dní a najneskôr 5 pracovných dní pred požadovaným ukončením dodávky elektriny. Prevádzkovateľ vyradí príslušné odberné miesto z bilančnej skupiny dodávateľa elektriny k požadovanému dátumu ukončenia dodávky elektriny.
- Dodávateľ elektriny je oprávnený stornovať požiadavku na ukončenie distribúcie elektriny najneskôr v termíne jeden pracovný deň pred plánovaným dátumom ukončenia distribúcie elektriny.
- Po ukončení procesu Prevádzkovateľ komunikuje na dodávateľa elektriny údaje o nameranej spotrebe elektriny a v prípade, ak je medzi koncovým odberateľom elektriny a dodávateľom elektriny uzatvorená zmluva o združenej dodávke aj podklady pre fakturáciu distribúcie elektriny v zmysle Technickej špecifikácie.
- Efektívny priebeh procesov si vyžaduje automatizovanú výmenu dát medzi jednotlivými subjektmi – za týmto účelom by komunikácia s Prevádzkovateľom mala prebiehať v zmysle Technickej špecifikácie.
- Prevádzkovateľ je oprávnený zamietnuť žiadosť dodávateľa elektriny najmä v nasledovných prípadoch: (i) v prípade, ak požiadavka dodávateľa elektriny je mimo periódy na ukončenie uvedenej v tomto bode, (ii) v prípade, ak odberné miesto nie je v bilančnej skupine dodávateľa elektriny.

- 17.16 Nadštandardná distribúcia: Prevádzkovateľ poskytuje službu nadštandardnej distribúcie na napäťovej úrovni vn a vvn. Služba nadštandardnej distribúcie môže byť zabezpečená na základe uzatvorenej Zmluvy o nadštandardnom pripojení a Zmluvy o nadštandardnej distribúcii. V prípade, ak užívateľ sústavy má záujem o zabezpečenie nadštandardnej distribúcie (zabezpečenej cez druhé napájacie vedenie), požiada Prevádzkovateľa o zabezpečenie služby nadštandardnej distribúcie formou vyplnenej Žiadosti o pripojenie zariadenia k distribučnej sústave s označením požiadavky o nadštandardnú distribúciu. Prevádzkovateľ zašle návrh Zmluvy o nadštandardnom pripojení odberného elektrického zariadenia Žiadateľa do distribučnej sústavy (ďalej len Zmluva o nadštandardnom pripojení). Predmetom Zmluvy o nadštandardnom pripojení je záväzok Prevádzkovateľa umožniť pripojenie odberného elektrického zariadenia Žiadateľa do distribučnej sústavy cez druhé napájacie vedenie a zabezpečiť maximálnu rezervovanú kapacitu z druhého napájacieho vedenia. Záväzkom Žiadateľa je uhradiť cenu za nadštandardné pripojenie určenú podľa platných právnych predpisov.
- Po splnení predmetu Zmluvy o nadštandardnom pripojení je Žiadateľ povinný uzatvoriť Zmluvu o nadštandardnom prístupe do distribučnej sústavy a nadštandardnej distribúcií elektriny (ďalej len Zmluva o nadštandardnej distribúcii). Užívateľ sústavy je povinný uhrádzať poplatok za poskytovanie nadštandardnej distribúcie určený podľa platných právnych predpisov.
- 17.17 Odstraňovanie a okliesňovanie stromov a iných porastov a iných porastov, ktoré ohrozujú bezpečnosť a spoľahlivosť prevádzky energetických zariadení distribučnej sústavy:
- Ak stromy alebo iné porasty ohrozujú bezpečnosť a spoľahlivosť prevádzky energetických zariadení, Prevádzkovateľ vyzve výzvou podľa Zákona o energetike vlastníka, nájomcu alebo správcu nehnuteľnosti, na ktorej sa stromy alebo iné porasty nachádzajú (ďalej v tomto článku len „vlastník“) na odstránenie alebo okliesnenie takýchto stromov alebo iných porastov (ďalej v tomto článku len „údržba“). Prevádzkovateľ vo výzve určí vlastníkovi lehotu na vykonanie údržby.
  - Ak vlastník v lehote určenej Prevádzkovateľom údržbu nevykoná, vykoná údržbu na vlastné náklady Prevádzkovateľ.
  - Ak má vlastník záujem vykonať údržbu sám, je to povinný oznámiť Prevádzkovateľovi bez zbytočného odkladu najneskôr do 15 kalendárnych dní (v prípade doručovania výzvy podľa odseku 1 tohto bodu 17.17 verejnou vyhláškou najneskôr v lehote 30 kalendárnych dní) od doručenia výzvy Prevádzkovateľa podľa odseku 1 tohto bodu 17.17. Vlastník je povinný spolu s oznámením doručiť Prevádzkovateľovi návrh rozsahu a spôsobu vykonania údržby spolu s fotodokumentáciou existujúceho stavu stromov a iných porastov na nehnuteľnosti a návrh predpokladanej výšky nákladov na údržbu.
  - Prevádzkovateľ rozhodne o návrhu vlastníka podľa odseku 3 tohto bodu 17.17 najneskôr v lehote 15 pracovných dní od doručenia návrhu vlastníka.
  - Ak Prevádzkovateľ návrh vlastníka odmietne a k dohode o rozsahu vykonania údržby, spôsobe vykonania údržby a nákladoch na vykonanie údržby nedôjde ani v lehote 10 pracovných dní od doručenia odmietnutia návrhu Prevádzkovateľom, vykoná údržbu na vlastné náklady Prevádzkovateľ.
  - Ak Prevádzkovateľ návrh vlastníka prijme, je vlastník povinný vykonať údržbu v lehote 15 kalendárnych dní od doručenia prijatia návrhu Prevádzkovateľom vlastníkovi. Ak vlastník údržbu nevykoná v lehote podľa tohto odseku, vykoná údržbu na vlastné náklady Prevádzkovateľ.
  - Vlastník je povinný bez zbytočného odkladu po vykonaní údržby oznámiť Prevádzkovateľovi, že údržba bola vykonaná. Po vykonaní údržby Prevádzkovateľ vykoná kontrolu vykonania údržby. Výsledky kontroly vykonania údržby budú Prevádzkovateľom a vlastníkom potvrdené v písomnom zápise o kontrole vykonanej údržby.
  - Vlastník je povinný bez zbytočného odkladu po podpise zápisu o kontrole vykonanej údržby Prevádzkovateľom a vlastníkom doručiť Prevádzkovateľovi vyúčtovanie nákladov na údržbu spolu s fotodokumentáciou vykonanej údržby.
  - Na základe vyúčtovania nákladov na údržbu, zápisu o kontrole vykonanej údržby a fotodokumentácie vykonanej údržby Prevádzkovateľ uhradí vlastníkovi náklady na vykonanie údržby.
  - Prevádzkovateľ uhradí vlastníkovi náklady na údržbu, ktoré vlastník pri vykonaní údržby účelne vynaložil, najviac však vo výške Prevádzkovateľom písomne odsúhlasenej predpokladanej výšky nákladov na údržbu.

17.18 Cenník služieb distribúcie elektriny Prevádzkovateľa: Prevádzkovateľ je oprávnený účtovať poplatky za služby, ktoré Prevádzkovateľ vykonal zabezpečiť pre koncových odberateľov elektriny, výrobcov elektriny, ostatných užívateľov distribučnej sústavy, príp. ostatných žiadateľov o tieto služby v zmysle Cenníka služieb PDS. Tieto služby sú službami, ktoré sú zabezpečované na základe požiadavky žiadateľov a znamenajú najmä nadštandard, ktorý je definovaný v Technických podmienkach Prevádzkovateľa a v tomto prevádzkovom poriadku. Upomienka je služba Prevádzkovateľa, ktorá je vyvolaná činnosťou užívateľa distribučnej sústavy a nie je pre jej zabezpečenie potrebná požiadavka, príp. súhlas, ak je dodaná v zmysle právnych predpisov a uzatvorených zmluvných vzťahov. Ceny v Cenníku služieb PDS sú stanovené na základe individuálnej kalkulácie Prevádzkovateľa. Cenník služieb PDS je zverejnený na webovom sídle Prevádzkovateľa. Službami v zmysle Cenníka služieb PDS sa rozumie najmä, ale nielen:

- manipulácie s plombami,
- montáž obchodného merania nad štandard definovaný Prevádzkovateľom,
- nadštandardný odpočet nad štandard definovaný Prevádzkovateľom,
- odpočet registrov elektromera nad štandard definovaný Prevádzkovateľom,
- odpočet profilu zaťaženia nad štandard definovaný Prevádzkovateľom,
- pripojenie odberného elektrického zariadenia cez druhé napájacie vedenie,
- nadštandardná distribúcia elektriny zabezpečená cez druhé napájacie vedenie,
- nadštandardné HDO,
- nájom rezervovanej kapacity Prevádzkovateľa,
- preskúšanie určeného meradla na žiadosť koncového odberateľa elektriny, výrobcu elektriny, prevádzkovateľa zariadenia na uskladňovanie elektriny, alebo dodávateľa elektriny, v prípade ak sa nezistí chyba na určenom meradle,
- znovupripojenie, vrátane všetkých činností, ktoré ho vyvolali,
- spracovanie a zaslanie nameraných dát (profilov) na odbernom mieste, okrem štandardu, ktoré je definovaný v tomto prevádzkovom poriadku,
- on-line dáta v 3-min. intervaloch pre dodávateľa elektriny z odberného miesta,
- upomienka,
- zbytočne uskutočnený výjazd,
- poskytovanie dát zo systému GIS,
- asistencia pri preprave nadrozmerných nákladov,
- nájom podperných bodov.

Prevádzkovateľ je oprávnený doplniť do Cenníka služieb PDS aj poplatky za iné služby poskytované Prevádzkovateľom.

Právo na podanie žiadosti na odplombovanie určeného meradla má každý koncový odberateľ elektriny, ktorý takúto žiadosť predloží:

- a) telefonicky na zákaznícku linku Prevádzkovateľa,
- b) osobne v kontaktných miestach, ak sú zriadené
- c) listovou formou alebo
- d) emailovou formou na Prevádzkovateľa.

Žiadosť môže predložiť aj koncovým odberateľom elektriny pre tento účel preukázateľne poverená osoba, pričom poverenie je potrebné preukázať Prevádzkovateľovi - toto poverenie je možné zaslať poštou, emailom. Poplatky spojené so zaplombovaním určeného meradla znáša vždy koncový odberateľ elektriny na príslušnom odbernom mieste.

## 18. ZÁVEREČNÉ USTANOVENIA

### 18.1 Vyššia moc

- 18.1.1 Ak ktorákoľvek zo strán nesplní svoje záväzky v dôsledku okolností vyššej moci (t.j. okolností vylučujúcich zodpovednosť tak, ako sú definované v § 374 Obchodného zákonníka), táto strana nenesie zodpovednosť za nesplnenie svojich záväzkov, vyplývajúcich zo zmlúv uzatvorených v súlade s týmto prevádzkovým poriadkom.
- 18.1.2 Mimoriadne udalosti, označované ako vyššia moc, sú nepredvídateľné a príslušná strana im nemohla zabrániť. Okolnosti vyššej moci zahŕňajú predovšetkým živelné pohromy<sup>6</sup>, vojnu, požiar, výbuch, teroristické útoky a štrajky.
- 18.1.3 Strana, odvolávajúca sa na vyššiu moc, je povinná písomne informovať okamžite druhú stranu o akýchkoľvek okolnostiach vyššej moci a preukázať ich primeraným spôsobom.

### 18.2 Mlčanlivosť

- 18.2.1 Informácie zdieľané medzi Prevádzkovateľom a užívateľom distribučnej sústavy, týkajúce sa zmlúv uzatvorených v súlade s týmto prevádzkovým poriadkom, sú považované za dôverné a žiadna zo zmluvných strán ich nesmie sprístupniť tretej strane bez predchádzajúceho súhlasu druhej strany.
- 18.2.2 Prevádzkovateľ a užívateľ distribučnej sústavy môžu sprístupniť dôverné informácie svojim poradcom alebo iným poskytovateľom služieb, ako aj orgánom, ktoré požadujú dané informácie, v súlade s príslušnými všeobecne záväznými právnymi predpismi.<sup>7</sup>
- 18.2.3 Prevádzkovateľ a užívateľ distribučnej sústavy zabezpečia, aby osoby a orgány, ktoré získali dôverné informácie podľa tohto článku, boli viazané povinnosťou mlčanlivosti v rovnakom rozsahu, ako sa táto povinnosť vzťahuje na Prevádzkovateľa a užívateľa distribučnej sústavy. Porušenie povinnosti mlčanlivosti nenastáva v prípade, keď poskytnutie informácie strane ukladá všeobecne záväzný právny predpis<sup>8</sup> alebo ak o poskytnutie dôvernej informácie požiada orgán štátnej správy alebo iný orgán štátnej moci podľa všeobecne záväzných právnych predpisov<sup>8</sup>, ktoré povinnosť poskytnutia informácií týmto orgánom stanovujú.

### 18.3 Zmeny prevádzkového poriadku

Zmeny a doplnenia tohto prevádzkového poriadku môžu byť vykonané len na základe právoplatného rozhodnutia Úradu, ktorým schváli zmenu alebo doplnenie tohto prevádzkového poriadku.

### 18.4 Účinnosť prevádzkového poriadku

Tento prevádzkový poriadok nadobúda účinnosť dňom nadobudnutia právoplatnosti rozhodnutia Úradu, ktorým bol tento prevádzkový poriadok schválený.

### 18.5 Poučenie o povinnosti Prevádzkovateľa súvisiace so štandardami kvality

- 18.5.1 Prevádzkovateľ je povinný:
  - a) dodržiavať štandardy kvality,
  - b) evidovať, vyhodnocovať, zverejňovať údaje o štandardoch kvality a na požiadanie ich predložiť Úradu,
  - c) evidovať podania súvisiace s nedodržaním štandardov kvality,
  - d) archivovať údaje o štandardoch kvality po dobu piatich rokov,
  - e) každoročne do konca februára zasielať Úradu prehľad o vyplatených kompenzačných platbách za predchádzajúci kalendárny rok,
  - f) spĺňať požadovanú úroveň štandardov kvality,
  - g) do konca februára kalendárneho roka zaslať Úradu vyhodnotenie štandardov kvality za predchádzajúci rok a toto vyhodnotenie zverejniť na svojom webovom sídle.
- 18.5.2 Ak Prevádzkovateľ nedodrží štandardy kvality a toto nedodržanie preukázateľne nastalo, je Prevádzkovateľ povinný uhradiť koncovému odberateľovi elektriny kompenzačnú platbu vo výške a spôsobom určeným podľa Vyhlášky č. 236/2016 Z. z.

<sup>6</sup> § 3 ods. 2 písm. a) zákona Národnej rady Slovenskej republiky č. 42/1994 Zb. o civilnej ochrane obyvateľstva v znení neskorších predpisov

<sup>7</sup> napr. zákon č. 71/1967 Zb. o správnom konaní (správny poriadok) v znení neskorších predpisov

- 18.5.3 Bod 18.5.2 sa nepoužije, ak boli štandardy kvality nedodržané z dôvodu
- a) stavu núdze v elektroenergetike,
  - b) živeľnej pohromy,
  - c) havárie na zariadení prenosovej sústavy alebo distribučnej sústavy spôsobenej treťou osobou,
  - d) odstraňovania príčin udalostí, ktoré bezprostredne ohrozujú život alebo zdravie osôb, alebo môžu spôsobiť rozsiahle škody na majetku,
  - e) že dotknutý účastník trhu s elektrinou alebo prevádzkovateľ sústavy neposkytne regulovanému subjektu súčinnosť nevyhnutnú na dodržanie štandardu kvality.
- 18.5.4 Koncový odberateľ elektriny nie je povinný žiadať o vyplatenie kompenzačnej platby. Uhradením kompenzačnej platby nie je dotknutý nárok na náhradu škody.
- 18.5.5 Prevádzkovateľ vyhodnocuje štandardy kvality v súlade s Vyhláškou č. 236/2016 Z. z.



**Prevádzkový poriadok prevádzkovateľa distribučnej sústavy  
spoločnosti Západoslovenská distribučná a.s.**

**Príloha č. 1  
Technická špecifikácia**

Bratislava 1. 4. 2023

**Autor:**  
Západoslovenská distribučná, a.s.

Názov dokumentu: Prevádzkový poriadok prevádzkovateľa distribučnej sústavy spoločnosti Západoslovenská distribučná a.s. – Príloha č. 1  
Rozdeľovník:  
Dátum: 1. 4. 2023  
Verzia:  
Počet strán: 108

81/122

## **PRÍLOHA Č. 1 TECHNICKÁ ŠPECIFIKÁCIA**

PRDS vypracujú jednotnú technickú špecifikáciu pre výmenu údajov upravujúcu spôsob, rozsah a štruktúru poskytovania informácií účastníkov trhu s elektrinou a potrebných dát v súvislosti s trhovými procesmi a fakturáciou, ktorých priebeh PRDS zabezpečujú, ako aj v súvislosti s poskytovaním nameraných údajov. Jednotná technická špecifikácia pre výmenu údajov (ďalej len „technická špecifikácia“) je záväzná pre PRDS a účastníkov trhu s elektrinou pripojených do príslušných regionálnych distribučných sústav. Technická špecifikácia sa uverejní na webovom sídle PRDS.

Zmena technickej špecifikácie je možná len na základe súhlasu všetkých PRDS, pričom každá zmena bude jednotná a záväzná pre všetkých PRDS a účastníkov trhu s elektrinou na ich vymedzených územiach.

Technická špecifikácia podľa tejto kapitoly je záväzná pre PRDS a užívateľov sústavy na jeho vymedzenom území ako výlučná forma komunikácie medzi PRDS a užívateľmi sústavy na jeho vymedzenom území v rozsahu stanovenom technickou špecifikáciou pre výmenu údajov, ak Zákon o regulácii a Zákon o energetike neustanovuje inak. Predpokladom komunikácie podľa technickej špecifikácie medzi PRDS a užívateľom sústavy a predpokladom iniciovania akýchkoľvek procesov na vymedzenom území Prevádzkovateľa je uzavretie zmluvy o prístupe do distribučnej sústavy a distribúcii elektriny alebo rámcovej distribučnej zmluvy. Prevádzkovateľ uverejňuje na svojom webovom sídle navrhované zmeny v technickej špecifikácii (dohodnuté a odsúhlasené všetkými ostatnými PRDS) a o tomto informuje dodávateľov elektriny, s ktorými má uzavretú rámcovú distribučnú zmluvu. Dodávateľia elektriny majú v lehote desiatich dní po uverejnení návrhu právo doručiť Prevádzkovateľovi svoje pripomienky ku uverejnenému návrhu. Prevádzkovateľ vyhodnotí pripomienky a výsledok vyhodnotenia spolu s odôvodnením uverejní do dvadsiatich dní po uplynutí lehoty na uplatňovanie pripomienok. Výsledný návrh po zohľadnení pripomienok účastníkov trhu s elektrinou uverejní Prevádzkovateľ 60 dní pred účinnosťou zmeny technickej špecifikácie. Tento postup sa neuplatňuje v prípade zmeny alebo doplnenia v súvislosti s vydaním cenového rozhodnutia pre Prevádzkovateľa alebo z dôvodu zmeny a doplnenia technickej špecifikácie v súvislosti so zmenami osobitných predpisov; v týchto prípadoch prevádzkovateľ regionálnej distribučnej sústavy uverejní zmenu technickej špecifikácie 30 dní pred účinnosťou jej zmeny.

### **Zásady jednotnej technickej špecifikácie pre výmenu údajov**

1. Technická špecifikácia je harmonizovaný dokument vytvorený za účelom harmonizovanej komunikácie medzi PRDS a účastníkmi trhu s elektrinou. Technická špecifikácia je platná a záväzná pre PRDS a účastníkov trhu s elektrinou.
2. Technická špecifikácia popisuje priebeh a následnosť procesov pri výmene údajov a dátové toky. Povinnosti a zodpovednosti účastníkov trhu s elektrinou v procese výmeny údajov a časový harmonogram pre výmenu údajov sú definované v súlade s týmto prevádzkovým poriadkom a Pravidlami trhu.
3. Technická špecifikácia upravuje
  - a) komunikáciu účastníkov trhu s elektrinou a PRDS,
  - b) popis jednotlivých procesov PRDS a procesných krokov,
  - c) dátové formáty a špecifikáciu jednotlivých typov správ a ich obsahu v súlade so štandardami pre komunikáciu,
  - d) pravidlá elektronickej komunikácie,
  - e) popis bezpečnosti komunikácie.
4. V technickej špecifikácii sú definované a popísané jednotné a zhodné pravidlá komunikácie a výmeny dát pre nasledujúce procesy PRDS, a to
  - 4.1 hlavné procesy:
    - a) proces zmeny dodávateľa elektriny a bilančnej skupiny,
    - b) proces prepisu v rámci bilančnej skupiny,
    - c) proces zmeny koncového odberateľa elektriny so zmenou bilančnej skupiny,
    - d) proces nového prihlásenia,
    - e) proces ukončenia distribúcie,
    - f) proces zmeny koncového odberateľa elektriny bez zmeny bilančnej skupiny
    - g) dočasný odber
    - h) DPI – Dodávateľ poslednej inštancie

- ch Vstup OM do režimu DPI
  - i Ukončenie režimu DPI – Uplynutím stanovenej doby dodávky poslednej inštancie
  - j Ukončenie režimu DPI – Výmena dodávateľa
  - k Ukončenie režimu DPI – Uzatvorenie zmluvy s DPI
- 4.2 zmeny zmluvných kmeňových údajov zo strany dodávateľa elektriny alebo PRDS:
- a proces zmeny technických parametrov odberného miesta,
  - b proces zmeny obchodných parametrov,
- 4.3 služby PRDS zahŕňajú všetky služby, ktoré PRDS poskytuje podľa cenníka a zoznamu poskytovaných služieb, a to najmä:
- a prerušenie distribúcie elektriny,
  - b obnovu distribúcie elektriny,
  - c nahláseného stavu (kontrolný odpočet) - faktúra mimo cyklu,
  - d nahláseného stavu (kontrolný odpočet) - rozdelená faktúra,
  - e odhad (dopočet stavu) (kontrolný odpočet) - faktúra mimo cyklu,
  - f odhad (dopočet stavu) (kontrolný odpočet) - rozdelená faktúra,
  - g fyzický odpočet (kontrolný odpočet) - faktúra mimo cyklu,
  - h fyzický odpočet (kontrolný odpočet) - rozdelená faktúra,
  - i požiadavka na zaplombovanie/odplombovanie,
  - j kontrola merania,
  - k výmena merania,
  - l historické dáta.
- 4.4 procesy iniciované PRDS:
- a prerušenie alebo ukončenie distribúcie zo strany PRDS,
  - b proces zmeny kmeňových dát, adresných údajov pripojeného objektu alebo merania.
- 4.5 fakturačné procesy:
- a proces reklamácie,
  - b proces fakturácie.
- 4.6 Proces zmeny subjektu zúčtovania na odovzdávacom mieste
5. Základné pravidlá pre proces, diagram procesu a technická špecifikácia, ktoré sa týkajú vzájomnej komunikácie medzi PRDS a účastníkom trhu s elektrinou sú pre všetkých PRDS jednotné a záväzné.
6. Súčasťou technickej špecifikácie sú najmä:
- a implementačné príručky jednotlivých typov správ,
  - b príslušné číselníky.
7. Technická špecifikácia sa vykonáva podľa týchto princípov komunikácie:
- a) každá prijatá správa obsahuje údaje len pre jedno odberné alebo odovzdávacie miesto identifikované EIC kódom,
  - b) za každú doručенú správu odosiela PRDS do jednej hodiny automatickú odpoveď, ktorá potvrdzuje doručenie správy; ak do jednej hodiny žiadateľ o zmenu nedostane potvrdenie o doručení od PRDS podľa technickej špecifikácie, správa sa považuje za nedoručenú,
  - c) obsah, štruktúra a požadované formáty vkladanych údajov sú jednotné a záväzné pre PRDS,
  - d) PRDS odpovedá na komunikáciu v rovnakej forme a formáte súboru, v akej mu bola doručená žiadosť, ak sa obe strany nedohodnú inak,
  - e) ak sa vyskytne chyba v elektronickej komunikácii medzi PRDS a účastníkom trhu s elektrinou, identifikuje sa, či príčina chyby je na strane odosielateľa alebo prijímateľa, pričom osoba, ktorá nepostupovala podľa technickej špecifikácie, chybu odstráni a zosúladí s technickou špecifikáciou; týmto nie dotknutá jej zodpovednosť za prípadné škody,
  - f) PRDS a účastník trhu s elektrinou môžu zamietnuť komunikáciu, ktorá nie je v súlade s technickou špecifikáciou,
  - g) ak sa v procese vyžaduje doručenie dokumentov v písomnej forme, PRDS môže akceptovať okrem doručenia dokumentov v písomnej forme, aj ich doručenie v elektronickej podobe.

## **Prevádzkový poriadok prevádzkovateľa distribučnej sústavy spoločnosti Západoslovenská distribučná a.s.**

### **Príloha č. 2 Postup pri vykonaní funkčnej skúšky**

Bratislava 1. 4. 2023

**Autor:**

Západoslovenská distribučná, a.s.

Názov dokumentu: Prevádzkový poriadok prevádzkovateľa distribučnej sústavy spoločnosti Západoslovenská distribučná a.s. – Príloha č. 2  
Rozdeľovník:  
Dátum: 1. 4. 2023  
Verzia:  
Počet strán: 108

84/122

## PRÍLOHA Č. 2 POSTUP PRI VYKONANÍ FUNKČNEJ SKÚŠKY

1. Za účelom kontroly splnenia technických podmienok je potrebné vykonať technickú obhliadku a následne funkčné skúšky pripojenia zariadenia na výrobu elektriny do distribučnej sústavy. Počas funkčných skúšok sa zdroj pripája do distribučnej sústavy v zmysle technických podmienok platných v záväznom dokumente „Technické podmienky Prevádzkovateľa“.
2. O vykonanie funkčných skúšok je povinný požiadať takisto výrobca elektriny, ktorý má platnú a účinnú zmluvu o pripojení zariadenia na výrobu elektriny do distribučnej sústavy, no fyzicky nedodával elektrinu do distribučnej sústavy najmenej 6 po sebe nasledujúcich kalendárnych mesiacov.
3. Prevádzkovateľ uverejňuje vzor protokolu o funkčných skúškach na svojom webovom sídle.
4. Výrobca elektriny nesie výlučnú zodpovednosť za to, že zdroj bol vybudovaný v súlade so Zákonom o energetike.
5. Termín vykonania funkčných skúšok určí Prevádzkovateľ na základe žiadosti žiadateľa o pripojenie, najneskôr však do 30-ich dní odo dňa doručenia žiadosti.
6. Prevádzkovateľ rozhodne, či v priebehu alebo po ukončení funkčných skúšok zdroja vykoná prípadné ďalšie potrebné skúšky a merania. Z týchto kontrol vykoná Prevádzkovateľ doplnenie protokolu o funkčných skúškach zdroja.
7. Zdroj možno pripojiť do distribučnej sústavy až po uzatvorení zmlúv uvedených v bode 2.1.27 tohto prevádzkového poriadku.
8. Uvádzanie do prevádzky všetkých nových a rekonštruovaných zariadení pripájaných do distribučnej sústavy sa vykonáva podľa vypracovaného programu prevádzkových skúšok (vecný časový plán – VČP), ak o to Prevádzkovateľ požiada. VČP je vypracovaný žiadateľom o pripojenie alebo ním poverenou osobou v spolupráci s Prevádzkovateľom. Tento program schvaľuje dispečing Prevádzkovateľa.
9. Funkčnú skúšku je možné vykonať až po úspešnom komplexnom vyskúšaní všetkých technologických častí zdroja a po vykonaní všetkých odborných prehliadok a odborných skúšok a len na takom zdroji, pre ktorý je vydané právoplatné stavebné povolenie, alebo písomné oznámenie stavebného úradu, že proti jeho uskutočneniu nemá námietky vydanie na základe ohlásenie stavby zdroja stavebnému úradu v súlade so zákonom č. 50/1976 Zb. o územnom plánovaní a stavebnom poriadku (stavebný zákon) v znení neskorších predpisov.
10. Podľa § 5 ods. 14 Zákona o OZE a KVET, ak má byť zariadenie výrobcu elektriny pripojené do distribučnej sústavy, Prevádzkovateľ vykoná funkčnú skúšku do 15 dní od dňa doručenia žiadosti výrobcu elektriny o vykonanie funkčnej skúšky. Ak zariadenie výrobcu elektriny spĺňa technické podmienky na pripojenie do distribučnej sústavy, Prevádzkovateľ vydá výrobcovi elektriny doklad o úspešnom vykonaní funkčnej skúšky do 7 dní odo dňa jej vykonania. Funkčná skúška sa nevyžaduje, ak zariadenie výrobcu elektriny nebude pripojené do distribučnej sústavy alebo ak ide o malý zdroj. V prípade malého zdroja má Prevádzkovateľ právo požiadať výrobcu elektriny z malého zdroja o vykonanie funkčnej skúšky z dôvodov uvedených v § 4a ods. 9 zákona o OZE a KVET.
11. Podľa § 2 ods. 3 písm. e) zákona o OZE a KVET sa funkčnou skúškou rozumie funkčná skúška pripojenia zariadenia na výrobu elektriny (na účely celej Prílohy č. 2 aj „**zdroj**“ alebo „**výrobná**“) do sústavy. Funkčnou skúškou Prevádzkovateľa pozostáva zo súboru činností a skúšok opísaných, vyplývajúcich a vykonaných v zmysle Protokolu o vykonaní funkčnej skúšky podľa § 5 ods. 14 zákona o OZE a KVET a schválení výrobné do prevádzky (ďalej na účely celej Prílohy č. 2 len „**Protokol o schválení výrobné do prevádzky**“). Funkčnou skúškou sa overujú všetky časti Protokolu o schválení výrobné do prevádzky. Aktuálny vzor Protokolu o schválení výrobné do prevádzky je uverejnený na webovom sídle Prevádzkovateľa. Vydanie Protokolu o schválení výrobné do prevádzky je dokladom o úspešnom vykonaní funkčnej skúšky.
12. Na účely tejto Prílohy č. 2 tohto prevádzkového poriadku sa výrobcu elektriny rozumie aj žiadateľ o pripojenie zdroja do distribučnej sústavy. Zariadenie výrobcu elektriny je definované v ustanovení § 2 ods. 3 písm. c) zákona o OZE a KVET.
13. Funkčná skúška riadiaceho systému (ak sú pre výrobnú predpísané požiadavky na prenos dát a informácií zo zdroja na riadiace centrum VN /dispečing/) prebieha v gescii s niektorou s certifikovaných spoločností podľa výberu výrobcu elektriny, ktoré Prevádzkovateľ certifikoval pre zabezpečenie činností v súvislosti s funkčnou skúškou. Zoznam certifikovaných spoločností je zverejnený a prístupný na webovom sídle Prevádzkovateľa a bude Prevádzkovateľom pravidelne aktualizovaný.
14. Podmienkou vykonania funkčnej skúšky je, aby mal výrobca elektriny uzatvorenú s Prevádzkovateľom platnú Zmluvu o pripojení zariadenia na výrobu elektriny do distribučnej sústavy a splnil všetky obchodné, technické a iné podmienky podľa tejto zmluvy.
15. Ďalšou podmienkou vykonania funkčnej skúšky je, že výrobca elektriny v troch kópiách vypracuje „Miestne prevádzkové predpisy pre obsluhu a údržbu“ (ďalej na účely celej Prílohy č. 2 len „**MPP**“) a predloží ich na schválenie Prevádzkovateľovi podľa napätovej úrovne, do ktorej je zdroj pripojený: VVN: tímu riadiaceho centra VVN, VN: tímu riadiaceho centra VN, NN: príslušnému tímu správy energetických zariadení, ktorý predmetné MPP spripomienkuje alebo podpisom odsúhlasí do 15 dní od ich doručenia. Pri vypracovaní MPP musia byť zohľadnené najmä nasledovné skutočnosti: (i) typ zdroja a jeho možnosti prevádzky, (ii) požiadavky na prevádzku distribučnej sústavy, (iii) oprávnené záujmy prevádzkovateľa zdroja a (iv) súlad prevádzky zdroja s energetickou politikou Slovenskej republiky. MPP, ak

Prevádzkovateľ neurčí inak, musia obsahovať a upravovať najmä nasledujúce skutočnosti:

- Úvod;
- Všeobecný opis zdroja;
- Spôsob prevádzky zdroja a opis všetkých možných stavov prevádzky zdroja;
- Technické riešenie, jednopólové schémy zapojenia s opismi prvkov;
- Vyvedenie elektrického výkonu zdroja do distribučnej sústavy;
- Technické údaje zdroja;
- Prenos údajov o prevádzke zdroja:

Prevádzkovateľ zdroja s inštalovaným výkonom vyšším ako 1 MW vrátane, je povinný vždy k 30. 11. príslušného roka predložiť Prevádzkovateľovi, úseku dispečerského riadenia distribučnej sústavy nasledujúce údaje o plánovanej výrobe a dodávke elektriny do distribučnej sústavy:

- a) predpokladanú maximálnu výrobu a dodávku elektriny v MW (kW) po jednotlivých mesiacoch na nasledujúci rok R+1,
- b) predpokladanú vyrobenú a dodanú elektrinu do distribučnej sústavy v MWh (kWh) po jednotlivých mesiacoch na nasledujúci rok R+1 a
- c) aktualizáciu inštalovaného a pohotového výkonu zdroja.

Prevádzkovateľ zdroja je povinný vždy do 10. dňa v mesiaci aktuálneho roka aktualizovať zaslané dáta z predchádzajúceho roka v zmysle písm. a) a b) na nasledujúci mesiac aktuálneho roka.

- Manipulácie so zdrojom:  
Pracovníci výrobní a elektrických staníc nesmú bez povolenia operatívnej služby príslušného dispečingu vykonávať zmeny zapojenia, skúšky či zmeny nastavenia ochrán a automatík, zmeny v databázach riadiacich a informačných systémov a na ostatných zariadeniach, ktoré podliehajú dispečerskému riadeniu. To neplatí, ak ide o mimoriadne prípady, keď hrozia veľké materiálne škody, ohrozenie zdravia alebo života osôb a hrozí nebezpečenstvo z omeškania. O činnostiach v týchto mimoriadnych prípadoch sú pracovníci výrobní alebo elektrických staníc povinní ihneď informovať príslušný dispečing.
- Postup pri výpadku zdroja;
- Postup pri výpadku distribučnej sústavy;
- Zaistenie a odistenie pracoviska;
- Bezpečnostné pokyny;
- Prvá pomoc pri úraze elektrickým prúdom;
- Povinnosti prevádzkovateľa zdroja:  
Prevádzkovateľ zdroja je povinný vždy k 31. 12. príslušného roka predložiť príslušnému správcovi časti distribučnej sústavy, do ktorého je zdroj pripojený, doklady o zabezpečení údržby pripojených elektrických zariadení v technicky zodpovedajúcom stave a správy o odborných prehliadkach a skúškach, revízie správy zariadení slúžiacich na vyvedenie výkonu zdroja, najmä o funkčnosti ochrán a hlavného rozpojovacieho miesta. Spínacie prvky a ochrany musia byť v zmysle vyhlášky Ministerstva práce, sociálnych vecí a rodiny Slovenskej republiky č. 508/2009 Z.z., ktorou sa ustanovujú podrobnosti na zaistenie bezpečnosti a ochrany zdravia pri práci s technickými zariadeniami tlakovými, zdvíhacími, elektrickými a plynovými a ktorou sa ustanovujú technické zariadenia, ktoré sa považujú za vyhradené technické zariadenia (ďalej len „vyhláška MPSVR č. 508/2009 Z.z.“) v pravidelných lehotách funkčne preskúšané kvalifikovanými pracovníkmi, pričom výsledok preskúšania je potrebné zdokumentovať príslušným dokladom. Tento doklad má doložiť chronológiu predpísaných skúšok a byť uložený pri zariadení zdroja. Uvedeným dokladom sa tiež preukazuje riadna prevádzka zdroja. Protokoly o vykonaní funkčných skúšok, doklady o vykonaní odbornej prehliadky a skúšky zariadení (spínacie prvky, ochrany a pod.) je prevádzkovateľ zdroja povinný kedykoľvek predložiť Prevádzkovateľovi na jeho požiadanie, aj opakovane, a to bezodkladne potom, čo ho o to Prevádzkovateľ požiadala.
- Povinnosti obsluhy v prípade požiaru na elektrickom zariadení;
- Oprávnené osoby a telefónne čísla;
- Zoznam najdôležitejších telefónnych čísel pre dispečerské riadenie;
- Podpisy;
- Prílohy.

16. Pred samotným vykonaním funkčnej skúšky je ďalej výrobca elektriny povinný splniť nasledujúce podmienky v uvedených termínoch:

- Najneskôr 10 dní pred plánovaným termínom začatia funkčných skúšok (okrem malých zdrojov) potrebných pre uvedenie výroby do prevádzky alebo uvedenia výroby pod napätie pre vlastnú spotrebu, je výrobca elektriny povinný predložiť Prevádzkovateľovi všetky nasledujúce doklady v jednom vyhotovení v tlačenej forme a 1x na CD: vo formáte pdf:
  1. Prevádzkovateľom schválené MPP,

2. písomné potvrdenie vydané spoločnosťou certifikovanou Prevádzkovateľom, že výroba bola zrealizovaná podľa platných technických noriem, technických podmienok pripojenia a na základe schválenej a odsúhlasenej projektovej dokumentácie (ak sú pre výrobu predpísané požiadavky na prenos dát a informácií zo zdroja na riadiace centrum VN/dispečing/)
3. doklad o zaistení bezpečnej prevádzky technického zariadenia v zmysle vyhlášky MPSVR SR č. 508/2009 Z.z., § 9 – Prevádzka technického zariadenia,
4. odborné stanovisko k projektovej dokumentácii stavby vydané Technickou inšpekciou na:
  - Vyvedenie výkonu – transformačná stanica (ďalej len „TS“),
  - VN prípojka,
5. osvedčenie o úradnej skúške VTZ od pracoviska Technickej inšpekcie na:
  - Vyvedenie výkonu – TS,
  - VN prípojka,
6. odborné stanovisko k prvej úradnej skúške VTZ od pracoviska Technickej inšpekcie na:
  - Vyvedenie výkonu – TS,
  - VN prípojka,
7. správa z odbornej prehliadky a odbornej skúšky elektrického zariadenia na:
  - Vyvedenie výkonu – TS,
  - VN prípojka,
  - NN rozvody,
  - bleskozvod,
8. všetky prvé úradné skúšky zariadení,
9. certifikáty o overení MTP a MTN pre fakturačné meranie platné v SR,
10. fotokópie typových listov s technickými údajmi zariadení od ich výrobcov (generátor, striedač, fotovoltické panely, kompenzačné zariadenia a pod.),
11. kenotrónová skúška VN kábla (ak výroba obsahuje káblové VN pripojenie),
12. spôsob prevádzky výrobné, skúšobné protokoly, statických striedačov s protokolom k očakávaným prúdom harmonických a medzijarmonických, osvedčenie a skúšobný protokol k očakávaným spätným vplyvom (menovitý výkon, činiteľ flikra, kolísanie činného a jalového výkonu),
13. kusová skúška transformátora,
14. projektová dokumentácia skutočného vyhotovenia v členení:
  - Vyvedenie výkonu – TS,
  - VN prípojka,
  - NN rozvody,
  - PS60 ASDR,
15. porealizačné zameranie v digitálnej forme (súborový formát .dgn),
16. potvrdenie Vyhlásenia a potvrdenia režimu zodpovednosti za odchýlku zariadenia na výrobu elektriny v odovzdávacom mieste pre prístup zariadenia na výrobu elektriny do distribučnej sústavy je nutné predložiť na osobitnom tlačive zverejnenom na webovom sídle Prevádzkovateľa
17. protokol overení nastavenia parametrov súboru ochrán vydaný Prevádzkovateľom, ak tento nie je súčasťou záverečného protokolu o overení skúšok prenosu dát a informácií z výrobné na riadiace centrum VN vydaného Prevádzkovateľom.
18. pri výrobníach nad 1 MW povolenie na podnikanie v energetike podľa zákona č. 251/2012 Z. z.
  - Najneskôr 10 dní pred plánovaným termínom začatia funkčných skúšok malého zdroja, je Žiadateľ povinný predložiť Prevádzkovateľovi všetky nasledujúce doklady:
    1. vyhlásenie o zhode na striedač a generátor,
    2. potvrdenie o vykonaní odbornej montáže malého zdroja osobou, ktorá má vydané osvedčenie pre inštalatérov podľa § 13a ods. 2 zákona 309/2009.
    3. projektovú dokumentáciu skutkového vyhotovenia
    4. správu o odbornej prehliadke a odbornej skúške (revíznú správu) malého zdroja.
    5. potvrdenie Žiadateľa o spôsobe prenesenia zodpovednosti za odchýlku deklarujúce uzatvorenie zmluvy na dodávku/odber elektrickej energie s obchodníkom na trhu s elektrickou energiou na osobitnom tlačive

- Najneskôr 10 dní pred plánovaným termínom začatia funkčných skúšok výrobné, je Žiadateľ povinný, v prípade že bola uzatvorená Zmluva o pripojení odberného elektrického zariadenia žiadateľa do distribučnej sústavy, uzatvoriť s príslušným dodávateľom elektriny zmluvu o združennej dodávke elektriny. Po doručení potrebných dokladov k funkčnej skúške a pred vykonaním funkčnej skúšky je Žiadateľ povinný uzatvoriť s Prevádzkovateľom zmluvu o prístupe do distribučnej sústavy a distribúcií elektriny pre odovzdávacie miesto zariadenia na výrobu elektriny, ktorej návrh mu Prevádzkovateľ bezodkladne odošle. Po podpise tejto zmluvy je výrobcovi elektriny umožnený prístup výrobné do distribučnej sústavy.
- Najneskôr 10 dní pred plánovaným termínom začatia funkčných skúšok, opakovaných funkčných skúšok, je výrobca elektriny povinný predložiť Prevádzkovateľovi na schválenie podklady pre „Vecný časový program“ (ďalej na účely celej Prílohy č. 2 len „VČP“). Ak sú pre výrobu predpísané požiadavky na prenos dát a informácií zo zdroja na riadiace centrum VN /dispečing/, termínové plnenie navrhované vo VČP musí byť minimálne v nasledujúcom rozsahu:
  - deň D – uvedenie zdroja pod napätie (zopnutie VN prívodu, montáž elektromera) pre možnosť odskúšania a nastavenia riadiaceho systému dodávateľom výrobcu elektriny.
  - D + x dní – začatie funkčných skúšok. V tento deň sa začne vykonávať súbor skúšok riadiaceho systému a ochrán certifikovanou spoločnosťou za prítomnosti Prevádzkovateľa (pracovníkov tímu ochrán a automatík). Koordináciu podmienok vykonania skúšok a s tým spojených činností, prítomnosti kompetentných odborných pracovníkov s príslušnou kvalifikáciou na skúškach, prizvanie pracovníkov tímu ochrán a automatík je povinný zabezpečiť výrobca elektriny na základe jeho zmluvného vzťahu s certifikovanou spoločnosťou.

Ak sú pre výrobu predpísané požiadavky na prenos dát a informácií zo zdroja na riadiace centrum VN /dispečing/, je výrobca elektriny povinný zabezpečiť overenie a skúšky prenosu dát a informácií zo zdroja na riadiace centrum VN ako podmienku funkčnej skúšky. Výrobca elektriny za týmto účelom uzatvorí zmluvu s certifikovanou spoločnosťou certifikovanou Prevádzkovateľom (bližšie pozri ustanovenie bodu 13 tejto Prílohy č. 2) zabezpečujúcou overenie a skúšky prenosu dát a informácií zo zdroja na riadiace centrum VN. VČP je nutné spracovávať v úzkej spolupráci s touto certifikovanou spoločnosťou.

Certifikovaná spoločnosť odovzdá Prevádzkovateľovi nasledujúce dokumenty, čo je podmienkou vykonania funkčnej skúšky:

- a) Protokol o overení projektovej dokumentácie a jej súladu s technickými podmienkami pripojenia výrobcu elektriny, s PI 755-2 a 755-3 a s databázou hlásení a povelov v termíne minimálne 3 pracovné dni pred návrhom VČP,
- b) Podklady na zakreslenie objektu do systémov SCADA a GIS – jednopólovú schému celého objektu (VN aj NN), ktorá bude obsahovať všetky spínacie a istiace prvky, označenia, popisy zariadení, databázy hlásení a povelov, parametre pre nastavenie komunikačných rozhraní v termíne minimálne 3 pracovné dni pred návrhom VČP,
- c) Podklady do VČP v zmysle PI 255-2/5 v termíne minimálne 7 pracovných dní pred navrhovaným termínom začiatku skúšok,
- d) Oznámenie o začatí komplexného chodu – e-mailom na RIS\_poruchy@zdis.sk ihneď po ukončení skúšok,
- e) Protokol o skúškach – riadne vyplnenú Testovaciu dokumentáciu podpísanú oprávnenou resp. certifikovanou osobou s pečiatkou v termíne do 2 pracovných dní od začatia komplexného chodu aj s návrhom vyhodnotenia skúšok,
- f) Dokumentáciu skutkového vyhotovenia (výrobne, revízne správy do termínu vyhodnotenia komplexného chodu. Prevádzkovateľ po obdržaní všetkých požadovaných podkladov, úspešnom ukončení všetkých skúšok vrátane 72-hodinového komplexného chodu (bez závad) a následnom vyhodnotení, vydá záverečný protokol o overení skúšok prenosu dát a informácií zo zdroja na riadiace centrum VN. V prípade zistených nedostatkov počas skúšok alebo počas komplexného chodu bude testovacia dokumentácia vrátená príslušnej certifikovanej spoločnosti za účelom vykonania opakovaných skúšok po odstránení nedostatkov.

17. Do 10-tich dní od vydania záverečného protokolu o overení skúšok prenosu dát a informácií z výrobné na riadiace centrum VN (ak sú pre výrobu predpísané požiadavky na prenos dát a informácií) alebo od požiadavky výrobcu (žiadateľa o pripojenie) o pripojenie zdroja do NN siete, Prevádzkovateľ v koordinácii s výrobcou (žiadateľom o pripojenie) vykoná funkčné skúšky výrobné. Funkčná skúška výrobné pozostáva z činností uvedených v Protokole o schválení výrobné do prevádzky podľa § 5 ods. 14 zákona č. 309/2009 Z.z. a schválení výrobné do prevádzky. Dňom úspešného vykonania funkčnej skúšky sa rozumie deň vydania (podpisu) Protokolu o schválení výrobné do prevádzky Prevádzkovateľom.
18. Ak výrobca elektriny nesplní čo i len jednu z vyššie uvedených podmienok vykonania funkčnej skúšky, táto nebude Prevádzkovateľom vykonaná.
19. V prípade zistenia závad výrobné počas funkčných skúšok, ktoré však nebránia samotnej prevádzke výrobné, nemajú priamy negatívny dopad na kvalitu



dodávanej el. energie, prípadne ohrozenie bezpečnosti prevádzky ako aj osôb, je možné vydať Protokol o schválení výrobné do prevádzky, avšak je nutné spísať zoznam závad, ktorý tvorí prílohu Protokolu o schválení výrobné do prevádzky. Podmieňujúca prevádzka so závadami je udeľovaná najmä z titulu, ak samotná technológia výrobné nevyhnutne vyžaduje overenie a nastavenie parametrov prevádzky pri paralelnom chode s distribučnou sústavou, ďalej napr. pri náhodných chybách pri prenose dát na dispečing, signalizácii prířazovania výrobné, a podobne. Závady je potrebné do troch mesiacov od vydania Protokolu o schválení výrobné do prevádzky odstrániť a vykonať nové funkčné skúšky výrobné s cieľom overenia odstránenia závad, a že počas zmien neprišlo k ďalším závadám. Žiadateľ je teda povinný pred uplynutím lehoty na odstránenie závad doložiť Prevádzkovateľovi záznam o odstránení nedostatkov a požiadať Prevádzkovateľa

o vykonanie novej funkčnej skúšky. Výsledkom má byť vydanie nového Protokolu o schválení výrobné do prevádzky, ktorý je bez závad.

20. V prípade neúspešnej funkčnej skúšky, je nutné skúšku opakovať v termíne rezervovanej kapacity v zmysle Zmluvy o pripojení výrobného zariadenia do distribučnej sústavy. Počas tejto doby musí byť hlavné rozpojovacie miesto vypnuté a zablokované.
21. „Ustanovenia tejto prílohy sa primerane uplatňujú aj na prevádzkovateľa zariadenia na uskladňovanie elektriny a zariadenie na uskladňovanie elektriny.

**Prevádzkový poriadok prevádzkovateľa distribučnej sústavy  
spoločnosti Západoslovenská distribučná a.s.**

**Príloha č. 3  
Reklamačný záznam**

Bratislava 1. 4. 2023

**Autor:**  
Západoslovenská distribučná, a.s.

**PRÍLOHA Č. 3  
REKLAMAČNÝ ZÁZNAM**

## Reklamačný záznam



### Reklamačný záznam

#### Reklamant

Meno a priezvisko/Názov spoločnosti

IČO

Číslo obchodného partnera

Adresa trvalého bydliska/Sídlo spoločnosti

Kontakt a adresa zasielania odpovede (ak sa nezhoduje s adresou uvedenou vyššie)

Dátum narodenia/IČO

Kontakt

#### Predmet reklamácie

---

---

---

---

#### Prílohy reklamácie

---

---

Miesto

Dátum

Týmto potvrdzujeme, že spoločnosť Západoslovenská distribučná, a.s. dňa \_\_\_\_\_ prijala reklamáciu, ktorej vybavenie bude uskutočnené v súlade s podmienkami Reklamačného poriadku.

#### Reklamant

Meno a priezvisko

Podpis

#### Zamestnanec prijímajúci reklamáciu

Meno a priezvisko

Podpis

1/1

**Západoslovenská distribučná, a.s.**, Čulenova 6, 816 47 Bratislava, IČO: 36361518, DIČ: 2022189048, zápis v OR OS BA I, oddiel Sa, v. č. 3879/B

**Bankové spojenie:** Tatra Banka, a.s., IBAN: SK59 1100 0000 0026 2610 6826, BIC: TATRKBX

**Kontakt:** Západoslovenská distribučná, a.s., P.O.BOX 292, 810 00 Bratislava 1, www.zsdis.sk, odberatel@zsdis.sk

Zákaznícka linka 0850 333 999 prac. dni 7.00 – 19.00 h, Poruchová linka 0800 111 567 nonstop

ZSD\_Reklamačný záznam\_0323

91/108

Názov dokumentu:  
Dátum:

Prevádzkový poriadok prevádzkovateľa distribučnej sústavy spoločnosti Západoslovenská distribučná a.s. – Príloha č. 3  
1. 4. 2023

**Prevádzkový poriadok prevádzkovateľa distribučnej sústavy  
spoločnosti Západoslovenská distribučná a.s.**

**Príloha č. 4  
Prerušenie distribúcie**

Bratislava 1. 4. 2023

**Autor:**  
Západoslovenská distribučná, a.s.

**PRÍLOHA Č. 4  
PRERUŠENIE DISTRIBÚCIE**

**A. PROCES PRERUŠENIA DISTRIBÚCIE ELEKTRINY PRI ZMLUVE O PRÍSTUPE DO DISTRIBUČNEJ SÚSTAVE A DISTRIBÚCII ELEKTRINY**

**Prerušenie distribúcie pri samotnej zmluve o distribúcii elektriny**

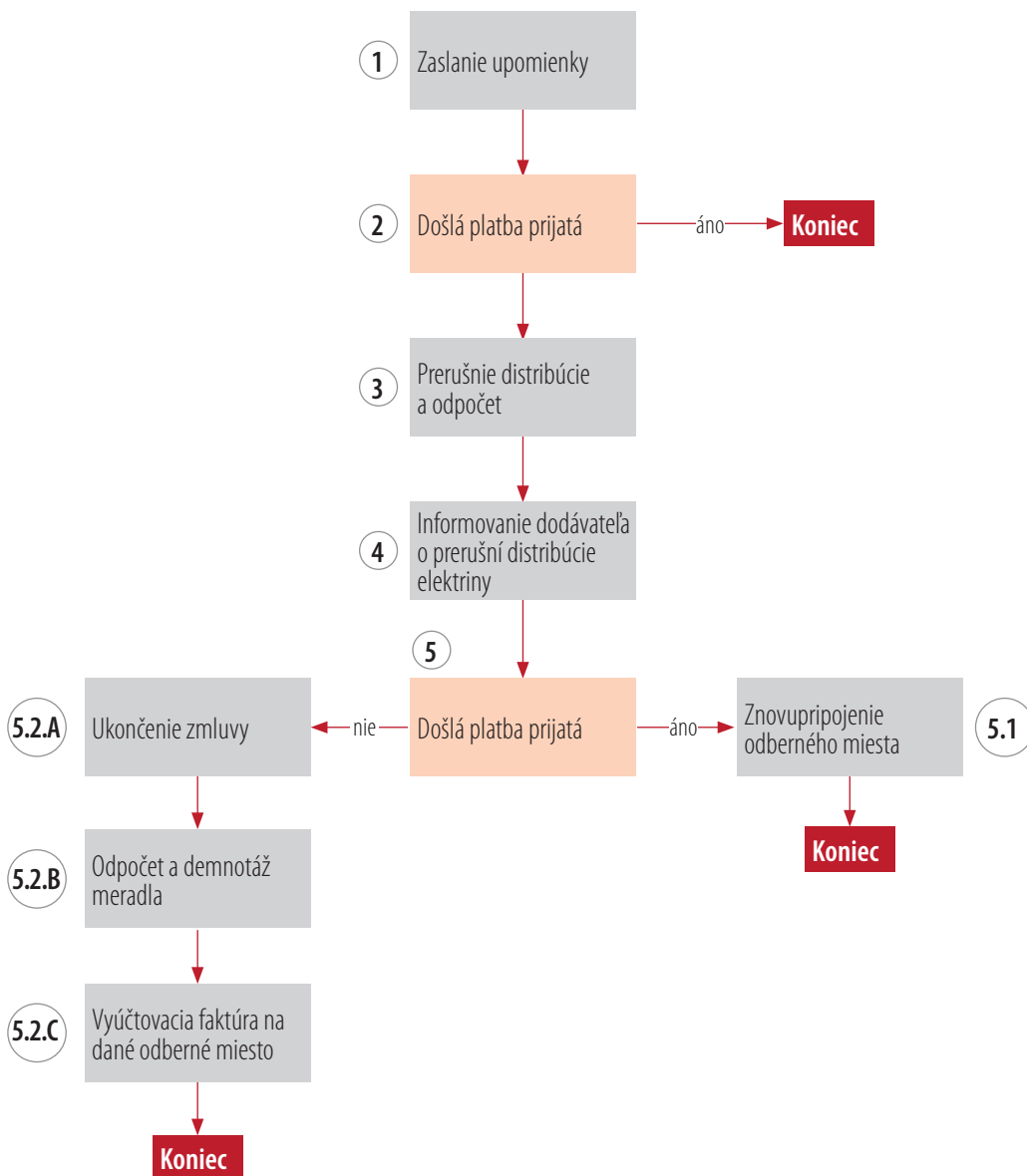

<b>Popis jednotlivých procesných krokov</b>				
<b>Číslo kroku</b>	<b>Procesný krok</b>	<b>Od</b>	<b>Komu</b>	<b>Vysvetlivky</b>
1	Zaslanie upomienky	Prevádzkovateľ	0	V prípade neplnenia si zmluvne dohodnutých platobných podmienok za distribúciu elektriny vyzve Prevádzkovateľ upomienkou, príp. aj telefonicky koncového odberateľa elektriny na uhradenie vzniknutej pohľadávky vrátane úrokov z omeškania
2	Overenie došlej platby			V prípade, že koncový odberateľ elektriny v dodatočnej lehote (stanovenej v upomienke) dlžnú čiastku uhradil, proces prerušenia distribúcie elektriny končí.
3	Prerušenie distribúcie a odpočet	Prevádzkovateľ	0	V prípade, že koncový odberateľ elektriny v dodatočnej lehote (stanovenej v upomienke) dlžnú čiastku neuhradil, Prevádzkovateľ vykoná na danom odbernom mieste odpojenie určeného meradla a odpočet. Meradlo sa nedemontuje. Prevádzkovateľ zároveň vyzve koncového odberateľa elektriny na uhradenie dlžnej čiastky v dodatočnej lehote.
4	Informovanie dodávateľa o prerušení distribúcie elektriny	Prevádzkovateľ	D	Prevádzkovateľ informuje dodávateľa elektriny o prerušení distribúcie elektriny na odbernom mieste.
5	Overenie došlej platby			Overenie, či koncový odberateľ elektriny v dodatočnej lehote uhradil dlžnú čiastku.
5.1.	Znovupripojenie odberného miesta			Po splnení technických podmienok Prevádzkovateľ odberné miesto opätovne pripojí.
5.2.A	Ukončenie zmluvy	Prevádzkovateľ	0	Ak koncový odberateľ elektriny dlžnú čiastku neuhradil, Prevádzkovateľ ukončí zmluvu o prístupe do distribučnej sústavy a distribúciu elektriny.
5.2.B	Odpočet a demontáž meradla			Prevádzkovateľ demontuje určené meradlo, čím dochádza k zániku odberného miesta.
5.2.C	Vyúčtovacia faktúra na dané odberné miesto	Prevádzkovateľ	0	Po ukončení zmluvného vzťahu vystavuje Prevádzkovateľ na koncového odberateľa elektriny vyúčtovaciu faktúru za distribúciu elektriny.

**PRÍLOHA Č. 4  
PRERUŠENIE DISTRIBÚCIE**

**B. PROCES PRERUŠENIA DISTRIBÚCIE ELEKTRINY PRI RÁMCOVEJ DISTRIBUČNEJ ZMLUVE**

**Prerušenie distribúcie pri zmluve o združenej dodávke**

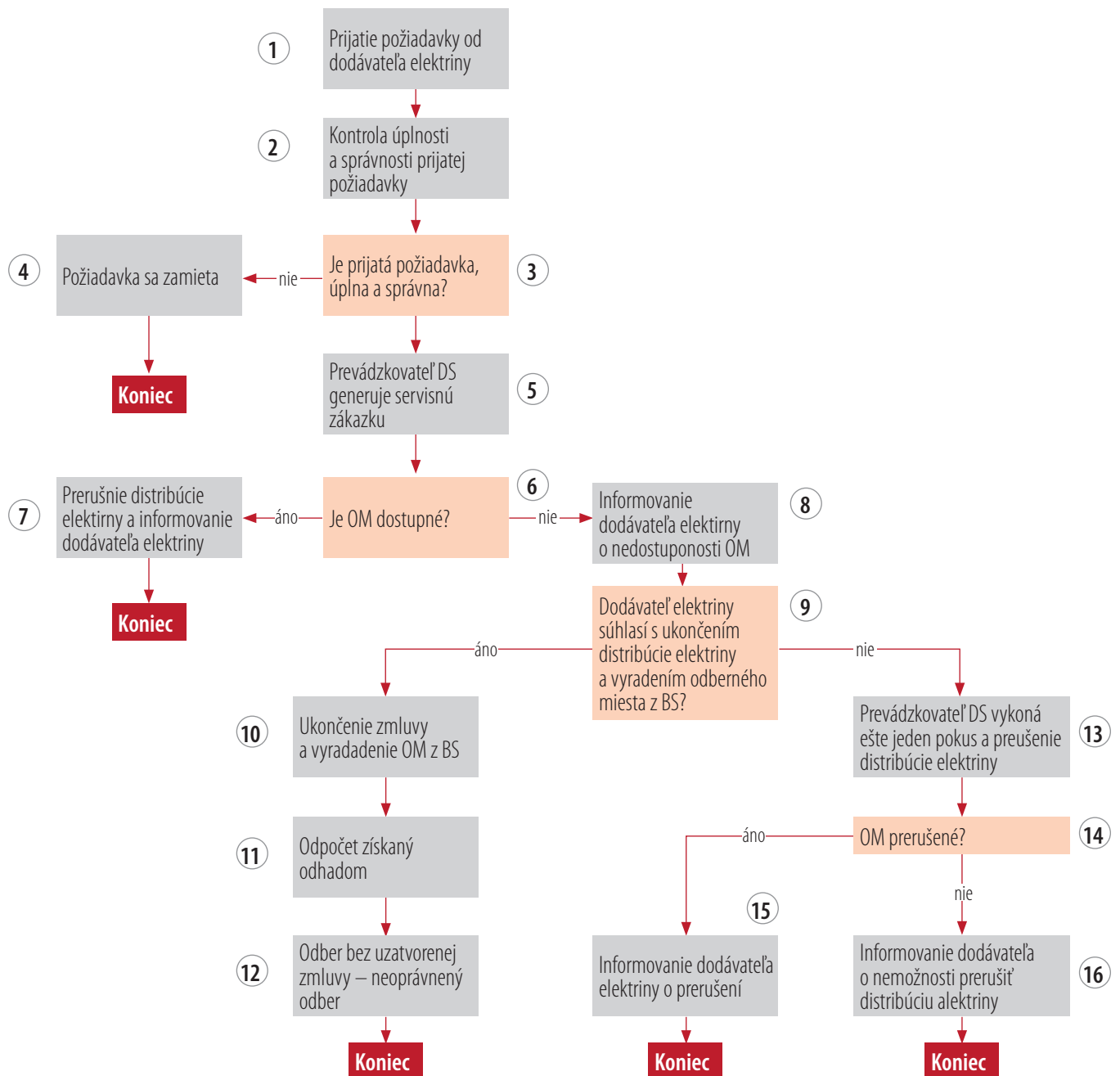

Popis jednotlivých procesných krokov				
Číslo kroku	Procesný krok	Od	Komu	Vysvetlivky
1	Prijatie požiadavky od dodávateľa elektriny na prerušenie distribúcie elektriny	D	Prevádzkovateľ	Dodávateľ elektriny zašle príslušný zmenový zoznam v zmysle technickej špecifikácie pre výmenu dát Prevádzkovateľa/prípadne žiadosť o obmedzenie alebo prerušenie distribúcie elektriny v lehotách v zmysle rámcovej distribučnej zmluvy, príp. tohto prevádzkového poriadku.
2	Kontrola úplnosti a správnosti prijatej požiadavky	Prevádzkovateľ		Prevádzkovateľ vykoná nasledovné kontroly na žiadosti podanej v zmysle bodu 1: <ul style="list-style-type: none"> <li>• žiadosť podaná v lehote (lehota je uvedená v rámcovej distribučnej zmluve alebo v tomto prevádzkovom poriadku)</li> <li>• žiadosť je úplná a kompletná</li> <li>• príslušnosť OM v rámci BS dodávateľa elektriny (v prípade, ak OM nie je v BS žiadateľa, žiadosť sa zamietá)</li> <li>• rozbehnutý proces zmeny dodávateľa elektriny (v prípade, ak bol zahájený proces zmeny dodávateľa elektriny, príp. zmeny bilančnej skupiny, žiadosť o prerušenie distribúcie elektriny sa zamietá)</li> </ul>
3	Vyhodnotenie úplnosti a správnosti žiadosti	Prevádzkovateľ		Prevádzkovateľ v zmysle kontrol zamietne alebo potvrdí žiadosť.
4	Informovanie o zamietnutí požiadavky	Prevádzkovateľ	D	Prevádzkovateľ informuje dodávateľa elektriny o zamietnutí žiadosti elektronickou formou s uvedením dôvodu (výsledok kontroly).
5	Prevádzkovateľ generuje servisnú zákazku na prerušenie distribúcie elektriny	Prevádzkovateľ		V zmysle termínov uvedených v žiadosti Prevádzkovateľ vykoná servisnú zákazku na odbernom mieste s cieľom prerušenia distribúcie elektriny.
6	Preverenie dostupnosti prerušenia na OM	Prevádzkovateľ		Na základe servisnej zákazky (bod 5) dôjde k prerušeniu distribúcie elektriny na odbernom mieste. V prípade, ak distribúciu elektriny na odbernom mieste nie je možné prerušiť z dôvodu neprístupnosti odberného miesta je dodávateľ elektriny informovaný o tomto stave s cieľom dohodnúť ďalší postup.
7	Prerušenie distribúcie elektriny a informovanie dodávateľa elektriny	Prevádzkovateľ	D	Prevádzkovateľ informuje dodávateľa elektriny elektronicky o dátume prerušenia distribúcie elektriny
8	Informovanie dodávateľa elektriny o nedostupnosti odberného miesta	Prevádzkovateľ	D	V prípade, ak nie je odberné miesto dostupné, Prevádzkovateľ elektronicky informuje o tejto skutočnosti dodávateľa elektriny s cieľom dohodnutia spoločného postupu.
9	Vyslovenie súhlasu dodávateľa elektriny s ukončením distribúcie elektriny a s vyradením odberného miesta z BS	D	Prevádzkovateľ	Dodávateľ elektriny je oprávnený sa rozhodnúť, či ukončí zmluvu na odbernom mieste alebo sa ešte raz pokúsi o prerušenie distribúcie elektriny. O tomto kroku je povinný dodávateľ elektriny informovať Prevádzkovateľa elektronickou formou.



<b>Popis jednotlivých procesných krokov</b>				
<b>Číslo kroku</b>	<b>Procesný krok</b>	<b>Od</b>	<b>Komu</b>	<b>Vysvetlivky</b>
10	Ukončenie zmluvy o združenej dodávke elektriny a vyradenie odberného miesta z bilančnej skupiny	Prevádzkovateľ		Na základe požiadavky dodávateľa elektriny z bodu 9 Prevádzkovateľ vykoná vyradenie OM z bilančnej skupiny dodávateľa elektriny – odber je klasifikovaný ako neoprávnený odber elektriny.
11	Doplnenie odpočtu	Prevádzkovateľ	0	Prevádzkovateľ, v prípade ak nebolo možné uskutočniť odpočet meradla, určí stav určeného meradla odhadom. Podklady pre fakturáciu distribúcie elektriny a informáciu o nameraných dátach Prevádzkovateľ posielajú dodávateľovi elektriny v lehotách uvedených v tomto Prevádzkovom poriadku.
12	Na odbernom mieste je identifikovaný neoprávnený odber elektriny	Prevádzkovateľ		Prevádzkovateľ postupuje v zmysle zákona pri ukončení distribúcie elektriny v zmysle neoprávneného odberu elektriny.
13	Prevádzkovateľ vykoná ešte jeden pokus o prerušenie distribúcie elektriny	Prevádzkovateľ		Prevádzkovateľ sa na základe rozhodnutia dodávateľa elektriny pokúsi o prerušenie distribúcie elektriny výjazdom na odbernom mieste.
14	Preverenie dostupnosti prerušenia distribúcie elektriny na OM	Prevádzkovateľ		Na základe servisnej zákazky dôjde k prerušeniu distribúcie elektriny na odbernom mieste. V prípade, ak distribúciu elektriny na odbernom mieste nie je možné prerušiť z dôvodu nedostupnosti odberného miesta Prevádzkovateľ o tejto skutočnosti informuje dodávateľa elektriny.
15	Prerušenie distribúcie elektriny a informovanie dodávateľa elektriny	Prevádzkovateľ	D	Prevádzkovateľ informuje dodávateľa elektriny elektronicky o dátume prerušenia distribúcie elektriny.
16	Informovanie dodávateľa elektriny o nemožnosti prerušiť distribúciu elektriny	Prevádzkovateľ	D	V prípade, ak distribúciu elektriny na odbernom mieste nie je možné prerušiť z dôvodu nedostupnosti odberného miesta Prevádzkovateľ o tejto skutočnosti informuje dodávateľa elektriny.

**Prevádzkový poriadok prevádzkovateľa distribučnej sústavy  
spoločnosti Západoslovenská distribučná a.s.**

**Príloha č. 5  
Spôsob a forma informovania užívateľov sústavy o skutočnostiach súvisiacich s obmedzením alebo  
prerušením distribúcie elektriny**

Bratislava 1. 4. 2023

**Autor:**

Západoslovenská distribučná, a.s.

**PRÍLOHA Č. 5  
SPÔSOB A FORMA INFORMOVANIA UŽIVATEĽOV SÚSTAVY O SKUTOČNOSTIACH SÚVISIACICH S OBMEDZENÍM ALEBO PRERUŠENÍM  
DISTRIBÚCIE ELEKTRINY**

<b>Komunikácia s koncovými odberateľmi elektriny</b>				
<b>Aktivita</b>	<b>VVN</b>	<b>VN</b>	<b>VN</b>	<b>NN</b>
		VN - podľa TP Prevádzkovateľa	VN ostatní	
Porucha na zariadení sústavy - informácia o trvaní poruchy a predpokladaná doba trvania poruchy	Telefonicky Dispečing Prevádzkovateľa na základe telefonической požiadavky koncového odberateľa elektriny	Telefonicky Dispečing Prevádzkovateľa na základe telefonической požiadavky koncového odberateľa elektriny	Telefonicky Poruchová linka Prevádzkovateľa na základe telefonической požiadavky koncového odberateľa elektriny	Telefonicky Poruchová linka Prevádzkovateľa na základe telefonической požiadavky koncového odberateľa elektriny
Porucha na zariadení sústavy - informácia o príčine/dôvode poruchy	Písomne Prevádzkovateľ na základe písomnej žiadosti koncového odberateľa elektriny	Písomne Prevádzkovateľ na základe písomnej žiadosti koncového odberateľa elektriny	Písomne Prevádzkovateľ na základe písomnej žiadosti koncového odberateľa elektriny	Písomne Prevádzkovateľ na základe písomnej žiadosti koncového odberateľa elektriny
Oznámenie začiatku plánovaného obmedzenia alebo prerušenia distribúcie elektriny a doby trvania obmedzenia alebo prerušenia distribúcie elektriny	Písomne Dispečing Prevádzkovateľa	Písomne Prevádzkovateľ	Písomne Prevádzkovateľ	<ul style="list-style-type: none"> <li>- Písomne Prevádzkovateľ v prípade koncových odberateľov elektriny podľa bodu 3.6.6 a bodu 4.8.10 tohto Prevádzkového poriadku</li> <li>- Hromadné Prevádzkovateľ zverejnením oznamu na webovom sídle Prevádzkovateľa alebo zverejnením oznamu v hromadných oznamovacích prostriedkoch alebo zverejnením oznamu miestne obvyklým spôsobom (napr. obecným rozhlasom).</li> </ul>

**Komunikácia so závislými odberateľmi elektriny v domácnosti**
**Aktivita**

Porucha na zariadení distribučnej sústavy – informácia o trvaní poruchy a predpokladaná doba trvania poruchy	Telefonicky Prevádzkovateľ
Oznámenie začiatku plánovaného obmedzenia alebo prerušenia distribúcie elektriny a doby trvania obmedzenia alebo prerušenia distribúcie elektriny	Písomne Prevádzkovateľ

**Komunikácia s dodávateľmi elektriny**

Aktivita	VVN	VN	VN	NN
		VN – podľa TP Prevádzkovateľa	VN ostatní	
Porucha na zariadení sústavy – informácia o trvaní poruchy a predpokladaná doba trvania poruchy	Prevádzkovateľ dodávateľa elektriny neinformuje	Telefonicky Poruchová linka Prevádzkovateľa na základe telefonической požiadavky dodávateľa elektriny	Telefonicky Poruchová linka Prevádzkovateľa na základe telefonической požiadavky dodávateľa elektriny	Telefonicky Poruchová linka Prevádzkovateľa na základe telefonической požiadavky dodávateľa elektriny
Porucha na zariadení sústavy – informácia o príčine/dôvode poruchy	Písomne Prevádzkovateľ na základe písomnej žiadosti dodávateľa elektriny	Písomne Prevádzkovateľ na základe písomnej žiadosti dodávateľa elektriny	Písomne Prevádzkovateľ na základe písomnej žiadosti dodávateľa elektriny	Písomne Prevádzkovateľ na základe písomnej žiadosti dodávateľa elektriny
Oznámenie začiatku plánovaného obmedzenia alebo prerušenia distribúcie elektriny a doby trvania obmedzenia alebo prerušenia distribúcie elektriny	Prevádzkovateľ elektronickou poštou (emailom) spolu so zoznamom dotknutých odberných miest a na webovom sídle Prevádzkovateľa	Prevádzkovateľ elektronickou poštou (emailom) spolu so zoznamom dotknutých odberných miest a na webovom sídle Prevádzkovateľa	Prevádzkovateľ elektronickou poštou (emailom) spolu so zoznamom dotknutých odberných miest a na webovom sídle Prevádzkovateľa	Prevádzkovateľ elektronickou poštou (emailom) spolu so zoznamom dotknutých odberných miest a na webovom sídle Prevádzkovateľa – iba v prípade odberných miest s meraním typu A a B

**Komunikácia s výrobcami elektriny a spoločnosťou Slovenská elektrizačná prenosová sústava, a.s. (ďalej len „SEPS“)**
**Výrobcovia elektriny**

Aktivita	VVN	VN	NN - MOP	NN - MOO	SEPS
Porucha na zariadení sústavy – (informácia o trvaní poruchy a predpokladaná doba trvania poruchy)	Telefonicky Dispečing Prevádzkovateľa na základe telefonической požiadavky výrobcu elektriny	Telefonicky Dispečing Prevádzkovateľa na základe telefonической požiadavky výrobcu elektriny	Telefonicky Poruchová linka Prevádzkovateľa na základe telefonической požiadavky výrobcu elektriny	Telefonicky Poruchová linka Prevádzkovateľa na základe telefonической požiadavky výrobcu elektriny	Telefonicky Dispečing Prevádzkovateľa na základe telefonической požiadavky SEPS
Porucha na zariadení sústavy – informácia o príčine/dôvode poruchy	Písomne Prevádzkovateľ na základe písomnej žiadosti výrobcu elektriny	Písomne Prevádzkovateľ na základe písomnej žiadosti výrobcu elektriny	Písomne Prevádzkovateľ na základe písomnej žiadosti výrobcu elektriny	Písomne Prevádzkovateľ na základe písomnej žiadosti výrobcu elektriny	Dispečing Prevádzkovateľa na základe písomnej žiadosti SEPS
Oznámenie začiatku plánovaného obmedzenia alebo prerušenia distribúcie elektriny a doby trvania obmedzenia alebo prerušenia distribúcie elektriny	Písomne Dispečing Prevádzkovateľa	Písomne Prevádzkovateľ	Písomne Prevádzkovateľ	Písomne Prevádzkovateľ	Písomne Dispečing Prevádzkovateľa

100/108

**Prevádzkový poriadok prevádzkovateľa distribučnej sústavy  
spoločnosti Západoslovenská distribučná a.s.**

**Príloha č. 6  
Zoznam použitých skratiek**

Bratislava 1. 4. 2023

**Autor:**  
Západoslovenská distribučná, a.s.

101/108

**Príloha č. 6  
Zoznam použitých skratiek**

<b>4Q</b>	– 4 kvadrantné meranie (P+, P-, Q+, Q-)
<b>AK</b>	– aukčná kancelária
<b>AKU</b>	– tepelné spotrebiče s akumulárnym vykurovaním
<b>BS</b>	– bilančná skupina
<b>D</b>	– deň D
<b>DS</b>	– distribučná sústava
<b>HDO</b>	– hromadné diaľkové ovládanie
<b>IT</b>	– informačné technológie
<b>KVET</b>	– kombinovaná výroba elektriny a tepla
<b>MDS</b>	– miestna distribučná sústava
<b>MM</b>	– meracie miesto
<b>MTN</b>	– merací transformátor napätia
<b>MTP</b>	– merací transformátor prúdu
<b>NN; nn</b>	– nízke napätie (napätie medzi fázami do 1 kV) NOZE – nepredikovatelný obnovitelný zdroj elektriny
<b>NT</b>	– nízka tarifa, časový interval v rámci dňa, v ktorom nie sú blokované AKU, PVV a TÚV
<b>OZE</b>	– obnovitelný zdroj elektriny
<b>P</b>	– činný výkon [W]
<b>PD</b>	– projektová dokumentácia
<b>PDS</b>	– Prevádzkovateľ
<b>PH</b>	– prepínacie hodiny
<b>PMDS</b>	– prevádzkovateľ miestnej distribučnej sústavy
<b>PRDS</b>	– prevádzkovateľ regionálnej distribučnej sústavy PPS – prevádzkovateľ prenosovej sústavy
<b>Pps</b>	– podporné služby
<b>PS</b>	– prenosová sústava
<b>PVV</b>	– tepelné spotrebiče s priamovýhrevným vykurovaním
<b>RHDO</b>	– systém hromadného diaľkového ovládania riadený rádiovým signálom
<b>Q</b>	– jalový výkon [var]
<b>SHMÚ</b>	– Slovenský hydrometeorologický ústav
<b>SZ</b>	– subjekt zúčtovania
<b>TDO</b>	– typový diagram odberu
<b>TDO<sub>n</sub></b>	– normalizovaný typový diagram odberu
<b>TDO<sub>o</sub></b>	– očakávaný typový diagram odberu
<b>TDO<sub>p</sub></b>	– prepočítaný typový diagram odberu
<b>TDO<sub>pr</sub></b>	– normalizovaný prepočítaný typový diagram odberu
<b>TS</b>	– transformačná stanica
<b>TÚV</b>	– zariadenia na úpravu teplej úžitkovej vody
<b>VBS</b>	– vedúci bilančnej skupiny
<b>VN, vn</b>	– vysoké napätie (napätie medzi fázami nad 1 kV do 52 kV)
<b>VT</b>	– vysoká tarifa, časový interval v rámci dňa, v ktorom sú blokované AKU, PVV a TÚV
<b>VUKVET</b>	– vysoko účinná kombinovaná výroba elektriny a tepla
<b>VVN, vvn</b>	– veľmi vysoké napätie (napätie medzi fázami nad 52 kV do 110 kV)
<b>VÝR</b>	– výrobca elektriny
<b>ZO</b>	– zúčtovateľ odchýlok

**Prevádzkový poriadok prevádzkovateľa distribučnej sústavy  
spoločnosti Západoslovenská distribučná a.s.**

**Príloha č. 7  
Obchodné podmienky zmluvy o prístupe do distribučnej sústavy a distribúcii elektriny**

Bratislava 1. 4. 2023

**Autor:**  
Západoslovenská distribučná, a.s.

103/108

---

Názov dokumentu: Prevádzkový poriadok prevádzkovateľa distribučnej sústavy spoločnosti Západoslovenská distribučná a.s. – Príloha č. 7  
Dátum: 1. 4. 2023

## PRÍLOHA Č. 7 OBCHODNÉ PODMIENKY ZMLUVY O PRÍSTUPE DO DISTRIBUČNEJ SÚSTAVY A DISTRIBÚCII ELEKTRINY

### ÚVODNÉ USTANOVENIA

Tieto Obchodné podmienky zmluvy o prístupe do distribučnej sústavy a distribúcii elektriny (ďalej len „**Obchodné podmienky**“) podrobnejšie upravujú vzájomné vzťahy medzi spoločnosťou Západoslovenská distribučná, a.s., so sídlom Čulenova 6, 816 47 Bratislava, IČO: 36 361 518, zapísanou v Obchodnom registri Okresného súdu Bratislava I, oddiel: Sa, vložka č. 3879/B ako prevádzkovateľom distribučnej sústavy (ďalej len „**Prevádzkovateľ**“) a výrobcom elektriny (ďalej len „**Výrobca**“), vznikajúce pri prístupe zariadenia na výrobu elektriny Výrobca (ďalej len „**Zariadenie na výrobu elektriny**“) do distribučnej sústavy Prevádzkovateľa (ďalej len „**Distribučná sústava**“) v odovzdávacom mieste Zariadenia na Výrobu elektriny (ďalej len „**Odovzdávacie miesto**“) na základe zmluvy o prístupe do distribučnej sústavy a distribúcii elektriny uzatvorenej medzi Prevádzkovateľom a Výrobcom (ďalej len „**Zmluva**“). Spoločný názov pre Prevádzkovateľa a Výrobca je v týchto Obchodných podmienkach ďalej len „**Zmluvné strany**“ a jednotlivo „**Zmluvná strana**“.

### 1 PREDMET ZMLUVY

1.1 Predmetom Zmluvy je:

- a) záväzok Prevádzkovateľa rezervovať pre Výrobca distribučnú kapacitu zodpovedajúcu maximálnej rezervovanej kapacite v Odovzdávacom mieste a umožniť Výrobcovi prístup Zariadenia na výrobu elektriny do Distribučnej sústavy v Odovzdávacom mieste (ďalej spoločne len „**Prístup do sústavy**“);
- b) záväzok Výrobca riadne a včas uhrádzať Prevádzkovateľovi cenu za Prístup do sústavy, a to v súlade a za podmienok uvedených v Zmluve, platných právnych predpisoch a cenových rozhodnutiach Úradu pre reguláciu sieťových odvetví (ďalej len „**ÚRSO**“).

### 2 PRÍSTUP DO SÚSTAVY

- 2.1 Prevádzkovateľ sa zaväzuje zabezpečiť Výrobcovi Prístup do sústavy za podmienok uvedených v Zmluve, Technických podmienkach, Prevádzkovom poriadku, platných právnych predpisoch a cenových rozhodnutiach ÚRSO.
- 2.2 Prevádzkovateľ sa zaväzuje zabezpečiť Prístup do sústavy vo výške maximálnej rezervovanej kapacity v Odovzdávacom mieste uvedenej v Zmluve.
- 2.3 Výrobca sa zaväzuje dodávaním elektriny výrobcom elektriny do sústavy vyrobenej v Zariadení na výrobu elektriny do Distribučnej sústavy v Odovzdávacom mieste neprekročiť maximálnu rezervovanú kapacitu v Odovzdávacom mieste uvedenú v Zmluve. Za prekročenie maximálnej rezervovanej kapacity v Odovzdávacom mieste je Výrobca povinný zaplatiť Prevádzkovateľovi platbu vo výške stanovenej cenovým rozhodnutím ÚRSO.
- 2.4 Výrobca je povinný udržiavať Zariadenie na výrobu elektriny v stave, ktorý zodpovedá príslušným platným právnym predpisom a technickým normám tak, aby negatívne neovplyvňovalo kvalitu elektriny v Distribučnej sústave.

### 3 ZMLUVNÉ IDENTIFIKAČNÉ ÚDAJE

3.1 Zmluva obsahuje nasledovné identifikačné údaje týkajúce sa Zariadenia na výrobu elektriny a Odovzdávacieho miesta:

- a) Špecifikácia Zariadenia na výrobu elektriny;
- b) Adresa Odovzdávacieho miesta;
- b) EIC kód Odovzdávacieho miesta;
- c) Zmluva o pripojení Zariadenia na výrobu elektriny;
- d) Maximálna rezervovaná kapacita;
- e) Meranie vyrobenej elektriny dodanej do Distribučnej sústavy;
- f) Pripojenie Zariadenia na výrobu elektriny do Distribučnej sústavy na napäťovej úrovni.



#### 4 CENA ZA PRÍSTUP DO SÚSTAVY

- 4.1 Prevádzkovateľ účtuje Výrobcovi cenu za Prístup do sústavy v súlade s platnými právnymi predpismi a cenovými rozhodnutiami ÚRSO.
- 4.2 Cenové rozhodnutia ÚRSO sú uverejnené na webovom sídle Prevádzkovateľa.
- 4.3 Ak dôjde k zmene ceny za Prístup do sústavy na základe zmeny platných právnych predpisov alebo cenového rozhodnutia ÚRSO počas zmluvného obdobia, je Prevádzkovateľ oprávnený účtovať Výrobcovi cenu za Prístup do sústavy, v súlade s podmienkami príslušného nového platného právneho predpisu a cenového rozhodnutia ÚRSO.
- 4.4 Ceny uvedené v cenových rozhodnutiach ÚRSO neobsahujú DPH. K cenám sa pri fakturácii pripočítava DPH v súlade s platnými právnymi predpismi.

#### 5 PLATBNÉ PODMIENKY CENY ZA PRÍSTUP DO SÚSTAVY

- 5.1 Prevádzkovateľ vystaví faktúru za Prístup do sústavy vždy do 15 kalendárnych dní po uplynutí príslušného kalendárneho mesiaca.
- 5.2 Splatnosť faktúry za Prístup do sústavy je 14 kalendárnych dní od dátumu jej vystavenia. Ak však Výrobca preukáže Prevádzkovateľovi, že Prevádzkovateľ doručil Výrobcovi príslušnú faktúru za Prístup do sústavy menej ako 10 kalendárnych dní pred jej splatnosťou, je splatnosť takejto faktúry 10 kalendárnych dní odo dňa jej doručenia Výrobcovi. Ak prípadne deň splatnosti faktúry za Prístup do sústavy na deň pracovného voľna, dňom splatnosti je najbližší nasledujúci pracovný deň. Úhradou faktúry za Prístup do sústavy sa rozumie pripísanie fakturovanej sumy na účet Prevádzkovateľa s uvedením správneho variabilného symbolu uvedeného na faktúre za Prístup do sústavy. Ak Výrobca poukáže úhradu s nesprávnym variabilným symbolom, alebo ju poukáže na nesprávny bankový účet Prevádzkovateľa ako je uvedený na faktúre za Prístup do sústavy, je Prevádzkovateľ oprávnený vrátiť mu úhradu ako neuhradenú a účtovať mu úrok z omeškania.
- 5.3 Ak faktúra za Prístup do sústavy nebude obsahovať číslo účtu Prevádzkovateľa, Výrobca sa zaväzuje uhradiť faktúru na účet Prevádzkovateľa uvedený v záhlaví Zmluvy.
- 5.4 Ak Výrobca neuhradí faktúru za Prístup do sústavy v lehote splatnosti, je Prevádzkovateľ oprávnený zaslať Výrobcovi písomnú upomienku (výzvu na úhradu) na náklady Výrobcu podľa platného cenníka služieb distribúcie Prevádzkovateľa, ktorý je zverejnený na webovom sídle Prevádzkovateľa [www.zsdis.sk](http://www.zsdis.sk) (ďalej len „**Cenník služieb distribúcie**“).
- 5.5 Ak Výrobca neuhradí faktúru za Prístup do sústavy ani v lehote uvedenej v písomnej upomienke (výzve na úhradu), považuje sa to za podstatné porušenie Zmluvy a Prevádzkovateľ je oprávnený od Zmluvy odstúpiť.
- 5.6 Ak je Výrobca v omeškaní s úhradou faktúry za Prístup do sústavy, je Prevádzkovateľ oprávnený účtovať Výrobcovi úrok z omeškania vo výške 0,035 % z dlžnej sumy, a to za každý aj začatý deň omeškania od dátumu splatnosti faktúry až do jej úhrady.

#### 6 MERANIE ELEKTRINY A ODPOČTY

- 6.1 Dodávka elektriny vyrobenej v Zariadení na výrobu elektriny dodanej do Distribučnej sústavy v Odovzdávacom mieste je meraná určeným meradlom umožňujúcim meranie typu A.
- 6.2 Montáž, pripojenie alebo výmenu určeného meradla zabezpečí Prevádzkovateľ po splnení technických podmienok merania elektriny uvedených v Technických podmienkach. Druh, počet, veľkosť a umiestnenie určeného meradla a ovládacích zariadení určuje Prevádzkovateľ. Úpravy na umiestnenie určeného meradla zabezpečuje Výrobca na vlastné náklady.
- 6.3 Dodávka elektriny vyrobenej v Zariadení na výrobu elektriny do Distribučnej sústavy sa meria určeným meradlom v zmysle platných právnych predpisov.
- 6.4 Prevádzkovateľ poskytuje Výrobcovi namerané údaje na Odovzdávacom mieste prostredníctvom webovej služby [www.diportal.sk](http://www.diportal.sk).
- 6.5 Meranie elektriny a odpočty určeného meradla vrátane vyhodnocovania, odovzdávania výsledkov merania a ostatných informácií vykonáva Prevádzkovateľ. Odpočet určeného meradla sa vykonáva v súlade s Prevádzkovým poriadkom, pričom Výrobca je povinný poskytnúť Prevádzkovateľovi k vykonaniu odpočtu všetku nevyhnutnú súčinnosť. V prípade poruchy určeného meradla, v dôsledku ktorej určené meradlo nezaznamenáva alebo nesprávne zaznamenáva množstvo elektriny vyrobenej v Zariadení na výrobu elektriny dodanej do Distribučnej sústavy v Odovzdávacom mieste, Prevádzkovateľ stanoví množstvo elektriny vyrobenej v Zariadení na výrobu elektriny dodanej do Distribučnej sústavy v Odovzdávacom mieste v súlade s Prevádzkovým poriadkom.
- 6.6 Výrobca je povinný starať sa o určené meradlo tak, aby neprišlo k jeho poškodeniu alebo odcudzeniu a sleduje jeho riadny chod. Všetky poruchy na určenom meradle, vrátane porušenia zabezpečenia proti neoprávnenej manipulácii, ktoré Výrobca zistí, je povinný bezodkladne ohlásiť

Prevádzkovateľovi.

- 6.7 Ak má Výrobca pochybnosti o správnosti merania údajov určeným meradlom alebo zistí na určenom meradle chybu môže Výrobca písomne požiadať Prevádzkovateľa o zabezpečenie jeho preskúšania. Prevádzkovateľ je povinný do 30 kalendárnych dní od doručenia písomnej žiadosti Výrobca zabezpečiť preskúšanie určeného meradla. Ak na určenom meradle nebudú zistené chyby, ktoré presahujú chyby povolené podľa osobitného predpisu, uhradí Výrobca náklady spojené s jeho preskúšaním a výmenou podľa platného Cenníka služieb distribúcie. Podanie žiadosti o preskúšanie určeného meradla nezbavuje Výrobca povinnosti uhradiť platby podľa Zmluvy v lehote ich splatnosti.
- 6.8 Výrobca je povinný umožniť Prevádzkovateľovi alebo ním poverenej osobe montáž určeného meradla, montáž zariadenia na prenos informácií o nameraných údajoch, prístup k Odovzdávaciemu miestu, Zariadeniu na výrobu elektriny, zariadeniu na prenos informácií o nameraných údajoch a k určenému meradlu na účel vykonania kontroly, výmeny, odobratia určeného meradla alebo zistenia dodaného množstva elektriny.
- 6.9 Dôvody výmeny určeného meradla sú najmä:
- výmena určeného meradla z dôvodu uplynutia času platnosti overenia určeného meradla;
  - výmena určeného meradla pri požiadavke na preskúšanie určeného meradla;
  - výmena určeného meradla z dôvodu poruchy na určenom meradle;
  - výmena určeného meradla z dôvodu zmeny zmluvných podmienok.

## 7 PLATNOSŤ ZMLUVY

- 7.1 Ak sa Zmluvné strany nedohodnú inak, Zmluva sa uzatvára na dobu neurčitú. Zmluva nadobúda platnosť dňom jej podpisu oboma Zmluvnými stranami.
- 7.2 Podmienkou platnosti Zmluvy je platnosť zmluvy o pripojení Zariadenia na výrobu elektriny uvedenej v Zmluve.
- 7.3 Platnosť Zmluvy zaniká:
- zánikom platnosti zmluvy o pripojení Zariadenia na výrobu elektriny uvedenej v Zmluve; to neplatí, ak k zániku platnosti zmluvy o pripojení Zariadenia na výrobu elektriny uvedenej v Zmluve dôjde výlučne z dôvodu uzavretia novej zmluvy o pripojení Zariadenia na výrobu elektriny v Odovzdávacom mieste medzi Prevádzkovateľom a Výrobcom;
  - písomnou dohodou Zmluvných strán;
  - písomným odstúpením od Zmluvy;
  - písomnou výpoveďou Zmluvy.
- 7.4 Prevádzkovateľ je oprávnený odstúpiť od Zmluvy ak:
- Výrobca poruší ktorúkoľvek povinnosť uvedenú v Zmluve, Prevádzkovom poriadku, Technických podmienkach a platných právnych predpisoch a k náprave nedôjde napriek písomnej výzve Prevádzkovateľa,
  - Výrobca dodáva elektrinu vyrobenú v Zariadení na výrobu elektriny do Distribučnej sústavy v Odovzdávacom mieste bez za tým účelom uzatvorenej zmluvy s príslušným účastníkom trhu s elektrinou,
  - Výrobca nemá pre Odovzdávacie miesto zabezpečený režim vlastnej alebo prenesenej zodpovednosti za odchýlku.
- 7.5 Výrobca je oprávnený odstúpiť od Zmluvy, ak Prevádzkovateľ poruší ktorúkoľvek povinnosť uvedenú v Zmluve a k náprave nedôjde napriek písomnej výzve Výrobca, v lehote uvedenej v takejto výzve, ktorá nesmie byť kratšia ako 15 pracovných dní.
- 7.6 Ktorákoľvek Zmluvná strana je oprávnená odstúpiť od Zmluvy, ak:
- bol na majetok druhej Zmluvnej strany vyhlásený konkurz alebo bol návrh na vyhlásenie konkurzu zamietnutý pre nedostatok majetku alebo
  - druhá Zmluvná strana vstúpila do likvidácie.
- 7.7 Ktorákoľvek Zmluvná strana je oprávnená Zmluvu vypovedať bez uvedenia dôvodu. Výpovedná lehota je 1 mesiac. Výpovedná lehota začína plynúť prvým dňom kalendárneho mesiaca nasledujúceho po kalendárnom mesiaci, v ktorom bola výpoveď Zmluvnej strany, ktorá Zmluvu vypovedá, doručená druhej Zmluvnej strane.
- 7.8 V prípade zániku Zmluvy odstúpením Zmluva zaniká dňom doručenia písomného prejavu vôle odstupujúcej Zmluvnej strany odstúpiť od Zmluvy druhej Zmluvnej strane. V prípade zániku Zmluvy dohodou Zmluvných strán Zmluva zaniká dňom uvedeným v dohode Zmluvných strán.
- 7.9 V prípade odstúpenia od Zmluvy zostávajú zachované práva a povinnosti vyplývajúce zo Zmluvy do dňa účinnosti odstúpenia. Zmluvné strany sú povinné vyrovnáť všetky pohľadávky a záväzky vzniknuté do dňa účinnosti odstúpenia od Zmluvy.

- 7.10 Odstúpenie od Zmluvy alebo jej ukončenie iným spôsobom sa nedotýka práva na uplatnenie nárokov vyplývajúcich z porušenia Zmluvy vrátane oprávnenia na náhradu škody, zmluvných ustanovení týkajúcich sa voľby práva, riešenia sporov medzi Zmluvnými stranami a ostatných ustanovení, ktoré podľa Zmluvy alebo vzhľadom na svoju povahu majú trvať aj po ukončení Zmluvy.
- 7.11 Zánikom Zmluvy zanikne právo Výrobca využívať Distribučnú sústavu v Odovzdávacom mieste, t.j. zanikne právo Výrobca dodávať elektrinu vyrobenú v Zariadení na výrobu elektriny do Distribučnej sústavy v Odovzdávacom mieste.
- 7.12 Po zániku Zmluvy ukončí Prevádzkovateľ meranie elektriny vyrobenej v Zariadení na výrobu elektriny dodanej do Distribučnej sústavy v Odovzdávacom mieste a poskytovanie nameraných údajov o elektrine vyrobenej v Zariadení na výrobu elektriny dodanej do Distribučnej sústavy v Odovzdávacom mieste príslušným účastníkom trhu s elektrinou a pristúpi k odpojeniu Zariadenia na výrobu elektriny od Distribučnej sústavy.
- 7.13 V prípade ukončenia Zmluvy je Výrobca povinný umožniť Prevádzkovateľovi vykonať všetky úkony súvisiace s ukončením Prístupu do sústavy a odpojením Zariadenia na výrobu elektriny od Distribučnej sústavy, vrátane odobratia určeného meradla a zariadenia na prenos informácií o nameraných údajoch. V prípade porušenia povinnosti uvedenej v tomto odseku je Výrobca povinný zaplatiť Prevádzkovateľovi zmluvnú pokutu vo výške 2000 eur za každé porušenie povinnosti Výrobca uvedenej v tomto odseku. Výrobca je povinný zaplatiť zmluvnú pokutu podľa tohto odseku na základe faktúry vystavenej Prevádzkovateľom. Lehota splatnosti faktúry je 15 kalendárnych dní odo dňa jej vystavenia. Zaplatením zmluvnej pokuty podľa tohto odseku nie je dotknutý nárok Prevádzkovateľa na náhradu škody, ktorá Prevádzkovateľovi vznikne porušením povinnosti Výrobca podľa tohto odseku.

## 8 ZÁVEREČNÉ USTANOVENIA

- 8.1 Zmluvu možno zrušiť iba písomne; tým nie sú dotknuté ustanovenia Zmluvy, podľa ktorých Zmluva zaniká na základe dohodnutých právnych skutočností. Zmluvu možno meniť alebo dopĺňať len písomnými vzostupne číslovanými dodatkami podpísanými oprávnenými zástupcami oboch Zmluvných strán.
- 8.2 Zmena identifikačných údajov Zmluvných strán, ako aj čísla účtu, zmena útvaru zodpovedného za uzatvorenie a plnenie Zmluvy, zmena doručovacej adresy alebo zmena kontaktnej emailovej adresy Zmluvnej strany vo veciach Zmluvy, sa nebudú považovať za zmeny vyžadujúce uzatvorenie dodatku k Zmluve. Zmluvná strana dotknutá takouto zmenou je povinná zmeny týchto údajov písomne oznámiť druhej Zmluvnej strane bez zbytočného odkladu, najneskôr však do 10 kalendárnych dní od zmeny príslušných údajov. Nesplnenie tejto oznamovacej povinnosti je na ťarchu povinnej Zmluvnej strany. Zmluvné strany sa zaväzujú poskytovať si včas všetky informácie, ktoré by mohli mať vplyv na plnenie podľa Zmluvy.
- 8.3 Zmluvné strany sú povinné navzájom sa informovať o všetkých skutočnostiach, ktorých sú si vedomé, a ktoré by mohli viesť ku škodám a sú povinné usilovať sa odvrátiť hroziace škody.
- 8.4 Výrobca je povinný informovať Prevádzkovateľa o akýchkoľvek zmenách, ktoré majú vplyv na riadne plnenie Zmluvy, najmä o zmenách Zariadenia na výrobu elektriny, a to najneskôr do 5 kalendárnych dní odo dňa vykonania zmeny.
- 8.5 Prevádzkovateľ spracúva osobné údaje, ak je to nevyhnutné na plnenie Zmluvy vrátane predzmluvných vzťahov, na splnenie povinností vyplývajúcich mu z právnych predpisov, na účely oprávnených záujmov alebo na základe platného súhlasu so spracúvaním osobných údajov. Ochrana a spracúvanie osobných údajov sa týka len informácií o fyzických osobách. Prevádzkovateľ zodpovedá za ochranu a spracúvanie osobných údajov. Výrobca je povinný poskytnúť Prevádzkovateľovi údaje potrebné na uzatvorenie Zmluvy, inak má Prevádzkovateľ právo Zmluvu s Výrobcom neuzatvoriť. Ďalšie informácie o podmienkach spracúvania osobných údajov vrátane práv Výrobca ako dotknutej osoby a možnosti ich uplatnenia sú uvedené v informáciách o ochrane osobných údajov priložených k Zmluve a dostupných v aktuálnom znení tiež na stránke [www.zsdis.sk/gdpr](http://www.zsdis.sk/gdpr) (ďalej len „**Informácie o ochrane údajov**“).
- 8.6 Výrobca svojím podpisom Zmluvy potvrdzuje:
- správnosť a pravdivosť údajov uvedených v Zmluve, ktoré sa ho týkajú,
  - že mu boli poskytnuté Informácie o ochrane údajov,
  - že v rozsahu ustanovenom všeobecne záväznými právnymi predpismi informoval o podmienkach spracúvania osobných údajov inej osoby, ktorých osobné údaje poskytol Prevádzkovateľovi v súvislosti s uzatvorením Zmluvy (napr. kontaktné osoby).
- 8.7 Pre doručovanie písomností Výrobca sa použije adresa Výrobca, ktorá je uvedená v záhlaví Zmluvy.
- 8.8 Pre doručovanie písomností Prevádzkovateľovi sa použije nasledovná adresa: Západoslovenská distribučná, a.s.  
P. O. Box 292  
810 00 Bratislava 1

- 8.9 Všetky podania Zmluvných strán, ktoré sa majú podľa Zmluvy urobiť písomne, sa budú považovať za riadne podané, ak budú doručené druhej Zmluvnej strane osobne alebo poštou na adresu Zmluvnej strany uvedenú v Zmluve alebo písomne oznámenú druhej Zmluvnej strane; tým nie sú dotknuté ustanovenia Zmluvy týkajúce sa doručovania faktúr. Písomné podania Zmluvných strán sa považujú za doručené druhej Zmluvnej strane dňom prevzatia zásielky alebo dňom jej uloženia na pošte, aj keď sa druhá Zmluvná strana o uložení zásielky nedozvedela, alebo dňom odmietnutia prevzatia zásielky.
- 8.10 Výrobca nie je oprávnený postúpiť alebo previesť svoje práva a povinnosti vyplývajúce zo Zmluvy ako celok alebo ich časť bez predchádzajúceho písomného súhlasu Prevádzkovateľa.
- 8.11 Všetky práva a povinnosti vyplývajúce zo Zmluvy prechádzajú na právnych nástupcov oboch Zmluvných strán.
- 8.12 Ustanovenia Zmluvy sú oddeliteľné. Ak sa počas trvania zmluvného vzťahu stane akékoľvek ustanovenie Zmluvy (alebo jeho časť) neplatné alebo nevynútiteľné najmä, ale nie len v dôsledku zmeny platných právnych predpisov, nebude tým dotknutá platnosť ani vynútiteľnosť ostatných ustanovení Zmluvy a Zmluvné strany sa zaväzujú rokovať s cieľom úpravy zmluvného vzťahu v zmysle novej právnej úpravy a nahradiť dotknuté ustanovenia novými, určenými právnou úpravou, resp. zmenou tak, aby bol zachovaný účel Zmluvy a zábery Zmluvných strán obsiahnuté v pôvodných ustanoveniach.
- 8.13 Prípadné spory Zmluvných strán budú prednostne riešené dohodou Zmluvných strán, v prípade riešenia sporov súdnou cestou budú tieto riešené príslušným súdom Slovenskej republiky podľa platných právnych predpisov. Výrobca má v prípade splnenia podmienok uvedených zákone č. 250/2012 Z. z. o regulácii v sieťových odvetviach v znení neskorších predpisov právo požiadať ÚRSO o riešenie sporu medzi Prevádzkovateľom a Výrobcom. Výrobca, ktorý je spotrebiteľom, má v prípadoch ustanovených zákonom č. 391/2015 Z. z. o alternatívnom riešení spotrebiteľských sporov a o zmene a doplnení niektorých zákonov možnosť obrátiť sa na príslušný subjekt alternatívneho riešenia sporov.
- 8.14 Výrobca je oprávnený reklamovať plnenie Prevádzkovateľa podľa Zmluvy v mieste, spôsobom a v lehotách uvedených v Prevádzkovom poriadku.
- 8.15 Prevádzkovateľ je povinný dodržiavať štandardy kvality, sledovať, evidovať a vyhodnocovať štandardy kvality a uverejňovať a archivovať údaje o štandardoch kvality, a to v súlade s vyhláškou Úradu pre reguláciu sieťových odvetví č. 236/2016 Z. z., ktorou sa ustanovujú štandardy kvality prenosu elektriny, distribúcie elektriny a dodávky elektriny (ďalej len „**Vyhláška**“). Ak Prevádzkovateľ nedodrží štandardy kvality a toto nedodržanie preukázateľne nastalo, je povinný uhradiť Výrobcomi kompenzačnú platbu podľa § 7 v spojení s § 9 Vyhlášky. Vyhodnocovanie štandardov kvality Prevádzkovateľ zverejňuje na svojom webovom sídle.
- 8.16 Právne vzťahy medzi Prevádzkovateľom a Výrobcom, ktoré nie sú upravené v Zmluve sa riadia príslušnými ustanoveniami zákona č. 513/1991 Zb. Obchodný zákonník v znení neskorších predpisov a ostatnými všeobecne záväznými právnymi predpismi, technickými podmienkami Prevádzkovateľa (v týchto Obchodných podmienkach len „**Technické podmienky**“) a prevádzkovým poriadkom Prevádzkovateľa (v týchto Obchodných podmienkach len „**Prevádzkový poriadok**“). Technické podmienky a Prevádzkový poriadok sú uverejnené na webovom sídle Prevádzkovateľa [www.zsdis.sk](http://www.zsdis.sk). Výrobca podpisom Zmluvy potvrdzuje, že sa s Technickými podmienkami a Prevádzkovým poriadkom riadne oboznámil. Technické podmienky a Prevádzkový poriadok sú pre Zmluvné strany záväzné. Technické podmienky a Prevádzkový poriadok je Prevádzkovateľ oprávnený meniť v súlade s platnými právnymi predpismi, pričom každá zmena ich znenia je pre Výrobca záväzná odo dňa jej účinnosti.
- 8.17 Zmluvné strany sú povinné dodržiavať svoje povinnosti a pravidlá uvedené v Zmluve, platných právnych predpisoch, Technických podmienkach a Prevádzkovom poriadku.
- 8.18 Zmluva je vyhotovuje spravidla v 2 vyhotoveniach s rovnakou právnou silou, pričom každá zo Zmluvných strán dostane po jej podpise oboma Zmluvnými stranami po jednom vyhotovení. Zmluvné strany sa môžu v Zmluve dohodnúť na inom počte vyhotovení Zmluvy.